

# 開曼東凌股份有限公司

## Cayman Tung Ling Co., Limited



## 109 年度年報

本公司年報查詢網址

■ 公開資訊觀測站網址：<http://mops.twse.com.tw>

■ 本公司年報網址：<http://www.piyopiyo.com>

開曼東凌股份有限公司 編製  
中華民國一一〇年五月三十一日刊印

一、發言人、代理發言人姓名、職稱、聯絡電話及電子郵件信箱：

發言人：子公司副總經理 許永龍 Tel：86-21-64466810 E-mail：im@piyopiyo.com.tw

代理發言人：財會經理 吳建芳 Tel：02-27893636 E-mail：im@piyopiyo.com.tw

二、總公司、分公司、工廠之地址及電話：

集團總部 台北市南港區南港路三段 50 巷 1 號 2 樓 Tel：02-27893636

分公司 無

工廠 無

三、股票過戶機構之名稱、地址、網址及電話：

凱基證券股份有限公司 台北市重慶南路一段 2 號 5 樓

<http://www.kgieworld.com.tw> Tel：02-23148800

四、最近年度財務報告簽證會計師姓名、事務所名稱、地址、網址及電話：

劉書琳會計師、吳恪昌會計師 勤業眾信聯合會計師事務所

台北市信義區松仁路 100 號 20 樓 <https://www2.deloitte.com/tw> Tel：02-27259988

五、海外有價證券掛牌買賣之交易場所名稱及查詢該海外有價證券資訊之方式：

無

六、公司網址：

<http://www.piyopiyo.com>

七、國內指定代理人姓名、職稱、聯絡電話及電子郵件信箱：

許復進 董事/總經理 Tel：02-27893636 E-mail：law@piyopiyo.com.tw

八、董事會成員：

職稱	姓名	國籍	主要學經歷
董事長	林寶霞 (PRESTIGE IDENTITY LIMITED 代表人)	中華民國	長榮中學 東凌(股)董事長
董事	許復進	中華民國	私立高苑高職 清華大學國際高級工商管理總裁研修班 東凌(股)董事兼總經理 上海黃色小鴨貿易有限公司董事長兼總經理 上海台凌嬰童用品有限公司董事長兼總經理 昆山旭凌嬰童用品有限公司執行董事 黃色小鴨國際有限公司董事 Piyo Piyo Samoa International Co., Ltd. 董事 香港黃色小鴨控股有限公司董事 上海黃色小鴨優亦餐飲管理有限公司董事長兼總經理
董事	羅文章	中華民國	左營高中 立台彩色印刷企業(股)董事長 東凌(股)監察人
獨立董事	鄧泗堂	中華民國	政治大學財政研究所碩士 中華民國註冊會計師 大陸註冊會計師 證券分析師 安永聯合會計師事務所執行長、合夥人、高級顧問 鄧泗堂會計師事務所所長 東吳大學專業級副教授 台北商業技術學院、輔仁大學講師 天仁茶業(股)獨立董事 冠華創業投資(股)董事 日盛國際商業銀行(股)獨立董事之法人代表人 中國砂輪企業(股)監察人之法人代表人
獨立董事	陳時雋	中華民國	南加州大學公共政策碩士 史坦利國際傳媒(股)董事長特助 寶尊電子商務有限公司高級市場經理 匯尚電子商務有限公司策劃/項目經理 安索帕廣告傳播有限公司客戶/項目經理 紫竹國家高新技術產業開發區媒體經理 民間全民電視公司新聞記者

## 目錄

	<u>頁次</u>
<b>壹、致股東報告書</b>	1
<b>貳、公司簡介</b>	
一、設立日期及集團簡介.....	4
二、公司沿革.....	4
<b>參、公司治理報告</b>	
一、組織系統.....	7
二、董事、監察人、總經理、副總經理、協理、各部門及分支機構主管資料.....	8
三、公司治理運作情形.....	15
四、會計師公費資訊.....	37
五、更換會計師資訊.....	37
六、公司之董事長、總經理、負責財務或會計事務之經理人，最近一年內曾任職於簽證會計師所屬事務所或其關係企業者.....	37
七、最近年度及截至年報刊印日止，董事、監察人、經理人及持股比例超過百分之十之股東股權移轉及股權質押變動情形.....	38
八、持股比例占前十名之股東，其相互間為關係人或為配偶、二親等以內之親屬關係之資訊.....	39
九、公司、董事、監察人、經理人及公司直接或間接控制之事業對同一轉投資事業之持股數，並合併計算綜合持股比例.....	40
<b>肆、募資情形</b>	
一、資本及股份.....	41
二、公司債辦理情形.....	45
三、特別股辦理情形.....	45
四、海外存託憑證辦理情形.....	45
五、員工認股權憑證辦理情形.....	45
六、尚未全數達既得條件之限制員工權利新股應揭露截至年報刊印日止辦理情形及對股東權益之影響.....	45
七、累積至年報刊印日止取得限制員工權利新股之經理人及取得股數前十大之員工姓名及取得情形.....	45
八、併購或受讓他公司股份發行新股辦理情形.....	45
九、資金運用計劃執行情形.....	46
<b>伍、營運概況</b>	
一、業務內容.....	51
二、市場及產銷概況.....	64
三、從業員工.....	72
四、環保支出資訊.....	72
五、勞資關係.....	72
六、重要契約.....	73

<b>陸、財務概況</b>	
一、最近五年度簡明資產負債表及綜合損益表.....	74
二、最近五年度財務分析.....	76
三、最近年度財務報告之監察人審查報告.....	79
四、最近年度財務報告.....	79
五、最近年度經會計師查核簽證之公司個體財務報告.....	79
六、公司及其關係企業最近年度及截至年報刊印日止，如有發生財務週轉困難情事，應列明其對本公司財務狀況之影響.....	79
<b>柒、財務狀況及財務績效之檢討分析與風險事項</b>	
一、財務狀況.....	80
二、財務績效.....	81
三、現金流量.....	82
四、最近年度重大資本支出對財務業務之影響.....	83
五、最近年度轉投資政策、其獲利或虧損之主要原因、改善計劃及未來一年投資計劃....	83
六、最近年度及截至年報刊印日止之風險事項分析評估.....	86
七、其他重要事項.....	89
<b>捌、特別記載事項</b>	
一、最近年度關係企業相關資料.....	90
二、最近年度及截至年報刊印日止私募有價證券辦理情形.....	94
三、最近年度及截至年報刊印日止子公司持有或處分本公司股票情形.....	94
四、其他必要補充說明事項.....	94
<b>玖、對股東權益或證券價格有重大影響之事項</b>	
一、最近年度及截至年報刊印日止，若發生證交法第 36 條第 3 項第 2 款所定對股東權益或證券價格有重大影響之事項.....	95
<hr/>	
附錄一：最近年度財務報告之審計委員會審查報告.....	96
附錄二：民國一〇九年度財務報告，含會計師查核報告、兩年對照之資產負債表、綜合損益表、權益變動表、現金流量表、附註及附表.....	97

## 壹、致股東報告書

### 民國 109 年度營運回顧

#### 一、營業計劃實施成果

開曼東凌(2924)民國 109 年度合併之營業收入為新台幣(以下同)366,165 仟元，本期淨損為 124,335 仟元，與民國 108 年度合併之營業收入 545,276 仟元及淨損 83,830 仟元比較，皆呈現衰退情形。

在營業收入方面，新冠肺炎 108 年 12 月在中國爆發，公司在中國的營收受到影響，2-3 月中國地區的營收比去年同期減少 68%，中國政府雖然推出刺激消費的措施，4-5 月業績有稍微回溫，但由於民眾擔心疫情二度爆發，外出消費意願降低，後續幾個月也無法再回到去年(108 年)水準。

就需求面而言，中國 109 年新生兒人數為 1200 萬人，較 108 年 1465 萬人減少 18.09%；而台灣的少子化問題由來已久，雖然政府早已發現這問題，也推出許多育兒獎勵措施，惟效果並不顯著，109 年出生人數為 165,249 人，仍低於 108 年的 177,767 人。就供給面而言，電子商務行銷趨勢大量且迅速崛起，消費者網路消費行為增加致實體店面訂單減少，公司的實體店面也由 108 年底的 125 家減少至 109 年底的 91 家，以上種種因素的影響，故 109 年的營業收入較 108 年減少 32.85%。

二、109 年預算執行情形：本公司 109 年並未出具財務預測，故不適用。

三、財務收支及獲利能力分析：

#### (一)財務收支

單位：新臺幣仟元

期初 現金餘額	全年來自營業 活動淨現金流 量	全年因投資活 動淨現金流量	全年因籌資活 動淨現金流量	匯率變動對現 金及約當現金 之影響	現金剩餘數額
111,812	(14,268)	2,694	(3,283)	799	97,754

本公司 109 年度較 108 年度現金減少 14,058 仟元，各項活動現金流量變動情形如下：

- 1.營業活動淨現金流出 14,268 仟元：本年度稅前淨損為 123,683 仟元，惟營業活動淨現金流出只有 14,268 仟元，主要係公司加強存貨去化，應收帳款收回，加上不影響到現金流量的折舊攤銷費用及減損損失所致。
- 2.投資活動淨現金流入 2,694 仟元：主要係存出保證金及其他金融資產減少所致。
- 3.籌資活動淨現金流出 3,283 仟元：主要係償還租賃負債本金。
- 4.匯率影響數為流入 799 仟元：主要係 109 年人民幣兌換台幣皆呈現小幅升值所致。

(二)獲利能力分析(單位：新台幣仟元)

項 目	109 年度	108 年度	增(減)百分比
營業收入	366,165	545,276	(32.85%)
營業毛利	218,357	318,281	(31.39%)
營業淨損	(67,989)	(88,338)	(23.04%)
本期淨損	(124,335)	(83,830)	48.32%

項 目	109 年度	108 年度
資產報酬率(%)	(20.74)	(10.83)
股東權益報酬率(%)	(41.87)	(20.61)
營業利益占實收資本比率(%)	(20.73)	(26.93)
稅前淨利占實收資本比率(%)	(37.70)	(25.80)
純益率(%)	(33.96)	(15.37)
每股虧損(元)	(3.79)	(2.56)

項 目	109 年度	108 年度
研究發展費用	3,184	4,057
營業費用	286,346	406,619
研究發展費用占營業費用比例	1.11%	1%

近兩年度的獲利能力分析說明如下：

1.營業毛利：

109 年公司的營運模式和 108 年一樣，並無重大變動，主要的銷售通路仍是直營的實體店面、網路平台及銷售給經銷商；公司的主要產品仍是嬰童的衣服及用品，故毛利率維持與去年同樣水準，惟由於營業收入減少，故營業毛利減少 99,924 仟元。

2.營業淨損：

受新冠肺炎影響，公司實施人員精簡，員工人數由 108 年的 415 人減少至 109 年的 298 人。另外，疫情期間，公司積極跟商場磋商，要求降低商場費用，內部檢討縮減人力及各項開支，加上 2-3 月中國辦公室免租金，社保減免等措施，故營業淨損由去年同期 88,338 仟元收斂至 67,989 仟元。

3.本期淨損：

本公司原預計在子公司昆山旭凌持有的土地使用權上興建月子中心，以延伸自有品牌「黃色小鴨」至其他產業，惟近幾年市場變化太大，公司轉型並不順利，月子中心的建設恐無法如期完成，故基於保守穩健原則，於 109 年將昆山旭凌帳上的使用權資產及預付的前期設計費用全數提列減損，帳列營業外支出，金額合計 64,893 仟元，致本期淨損達 124,335 仟元。

四、研究發展狀況

在產品研發方面，30 年前黃色小鴨以文具禮品做為品牌的起點，在深耕當時的年輕族群後開始全面轉型為專注 0-4 歲的母嬰嬰童品牌。有鑑於新生兒人數逐年減少，加上最近很「夯」的文創產業，公司順勢推出黃色小鴨兒童用品系列，將把黃色小鴨的年齡層從學齡前延伸到學齡後，以增加公司產品的廣度。



## 未來經營及發展策略

### 一、本年度(110年)營業計畫概要

面對全球新冠肺炎疫情漫延，中國大陸及台灣少子化的趨勢、消費者消費習慣的改變、網路購物的興起及嬰童用品競爭者眾，110年預期仍是相當嚴峻的一年，我們採取的策略如下：

1. 持續開拓海外市場：在中國及台灣市場已經呈現飽和的情況，東南亞、印度及中東為本公司深耕已久的市場，目前營運占比仍低，市場具成長性，加上本公司所有產品皆為自有品牌，開拓海外市場的成本相對較低，藉由多年的海外佈局，期許能創造未來新一波營運的成長動能。
2. 發展品牌授權：本公司「黃色小鴨」商標自民國80年註冊至今已近30年，商品質優良，設計新穎，商品眾多，深受廣大消費者喜好，品牌具知名度及良好品牌形象。通過專業化的品牌授權，能夠以較低的成本，快速進入公司尚未開發的市場或產品，從而可以使企業及產品快速的走向成功。
3. 發展電子商務：除了實體通路及自家網路平台-黃色小鴨購物網，公司的產品也在大陸的天貓、京東、台灣的momo、東森、蝦皮及美國的亞馬遜等知名網購平台販售，讓消費者購買黃色小鴨商品的管道更多元。而公司已經於109年新增微信商城，實現內容與產品互通，藉由產品知識端培養，以提升黃色小鴨的品牌知名度及銷售業績。

### 二、預期銷售數量及其依據及重要之產銷政策

近年來受少子化等不利因素影響，再加上2019年新型冠狀病毒疫情爆發，展望民國110年，本公司持審慎看法。今年的產銷重點仍是開拓新產品、新客戶、新市場，發展多樣性的產品及不斷提升品質，使公司整體產銷體系更具競爭力。

### 三、受到外部競爭環境、法規環境及總體經營環境之影響

如前所述，就需求面而言，近年來受少子化等不利因素影響，再加上2019年新型冠狀病毒疫情爆發，中美貿易戰增添許多不確定因素，消費者對嬰兒產品的支出縮減。就供給面而言，電子商務行銷趨勢大量且迅速崛起，消費者網路消費行為增加致實體店面訂單減少，以上種種因素的影響，本公司對中國及台灣的實體通路經營持審慎看法，將應用較多的資源發展網路銷售及外銷市場。

### 四、未來發展策略

考慮到大環境景氣因素，110年直營實體店面展店計畫較保守，公司將應用較多的資源發展網路銷售及外銷市場，這些通路的毛利率雖然低於直營的實體通路，但費用率亦低，預期會有較高的淨利率，期藉由以上種種措施增加公司獲利並維持公司競爭優勢。

最後預祝公司今年業績更上一層樓，並敬祝各位股東女士、先生萬事如意。

開曼東凌股份有限公司

董事長 林寶霞



總經理 許復進



財會主管 吳建芳





## 貳、公司簡介

### 一、設立日期及集團簡介

(一)開曼東凌股份有限公司(以下簡稱本公司、本集團或開曼東凌)於民國 98 年 2 月 6 日設立於開曼群島。本公司於民國 98 年 11 月取得東凌(股)公司(以下簡稱台灣東凌)股權，並於民國 99 年 4 月合併黃色小鴨國際有限公司(以下簡稱香港黃色小鴨)，並透過香港黃色小鴨公司持有上海台凌嬰童用品有限公司(以下簡稱上海台凌)及上海黃色小鴨貿易有限公司(以下簡稱上海黃色小鴨)二家公司。其中開曼東凌公司為本集團最高控股公司，負責整合集團資源及擴大事業版圖；台灣東凌、上海台凌及上海黃色小鴨則分別負責「黃色小鴨」品牌嬰童用品在台灣及中國大陸地區之生產及銷售業務。

本公司民國 99 年 3 月，於美國洛杉磯成立 America Tung Ling Corp. (以下簡稱美國東凌)，作為美洲地區之主要銷售據點，將事業觸角從台灣及大陸擴及至美國；本公司於民國 102 年 12 月取得美國德拉瓦洲 Sunny Group L.L.C. (以下簡稱 Sunny Group)，並透過 Sunny Group 持有昆山旭凌嬰童用品有限公司(以下簡稱昆山旭凌)。為業務拓展的需求，本公司於 103 年 5 月設立 Manasa Trading Company Limited；104 年 4 月設立 Piyo Piyo(Samoa) International Co., Ltd.；104 年 5 月設立香港黃色小鴨控股有限公司。

105 年 11 月，調整集團投資架構，由 Piyo Piyo (Samoa) International Co., Ltd.增資香港黃色小鴨控股有限公司，再由香港黃色小鴨控股有限公司增資昆山旭凌嬰童用品有限公司，並將 Sunny Group 清算並解散。

106 年 4 月由上海黃色小鴨公司轉投資設立上海黃色小鴨優亦餐飲管理有限公司。  
107 年 12 月 America Tung Ling Corp.完成解散及清算。

108 年 1 月 Manasa Trading Company Limited 完成解散並正式除名。

(二)集團架構：請見本年報第捌、一項。

(三)風險事項分析：請見本年報第柒、六項。

### 二、公司沿革

- |       |                                                                     |
|-------|---------------------------------------------------------------------|
| 民國77年 | 東凌股份有限公司於台灣台北市成立。                                                   |
| 民國80年 | 1. 以黃色小鴨PiyoPiyo提出商標註冊。<br>2. 以「黃色小鴨」商標推廣文具生活禮品市場。                  |
| 民國83年 | 正式由文具禮品類跨入嬰幼兒用品類、內著類及棉紡品類。                                          |
| 民國85年 | 商品擴大至童裝、媽咪用品類、清潔洗護類、離乳用品類及大型商品類。                                    |
| 民國90年 | 以艾比熊Abby Bear提出商標註冊。                                                |
| 民國91年 | 1. 設立上海台凌嬰童用品有限公司，正式進入大陸市場。<br>2. 於大陸上海新世界百貨設立第一家專櫃。<br>3. 設立北京辦事處。 |
| 民國92年 | 以元氣狗Genki Dog提出商標註冊。                                                |

- 民國 93 年
1. 設立廣州辦事處。
  2. 設立成都辦事處。
  3. 設立大連辦事處。
- 民國 94 年
1. 成立重慶辦事處。
  2. 大陸專櫃門市突破100家。
- 民國 96 年
- 設立福州辦事處。
- 民國 97 年
1. 設立上海黃色小鴨貿易有限公司經營大陸直營零售通路。
  2. 設立武漢辦事處。
  3. 設立昆山物流中心。
  4. 大陸專櫃門市突破200家。
- 民國 98 年
1. 設立開曼東凌股份有限公司，資本額為新臺幣50,000仟元。
  2. 設立南京辦事處。
- 民國 99 年
1. 4月開曼東凌發行新股交換取得香港黃色小鴨國際有限公司100%股權，增資後資本額為新臺幣200,000仟元。
  2. 4月香港黃色小鴨國際有限公司發行新股交換取得上海台凌嬰童用品有限公司及上海黃色小鴨貿易有限公司100%股權
  3. 成立美國東凌公司（America Tung Ling Corp.）正式進軍美國市場：  
10月於 Arcadia 設立第二家門市。  
12月於 Irvine 設立第三家門市。
  4. 開曼東凌辦理現金增資，增資後資本額為新臺幣250,000仟元。
  5. 以棉花羊Menka提出商標註冊。
  6. 以哈皮蛙Kaeru提出商標註冊。
  7. 榮獲台灣玩具暨兒童用品研發中心的ST安全玩具標誌表揚「優良廠商」。
  8. 擴大商品至兒童用品類，增加客戶年齡層。
- 民國100年
1. 「黃色小鴨」榮獲上海市品牌推薦委員會通告「黃色小鴨」為「上海名牌」。
  2. 推展並已取得台灣製產品MIT驗證通過廠商。
  3. 美國持續拓展門市：2月於 Monterey Park 設立第四家門市。
  4. 10月開曼東凌辦理盈餘轉增資，增資後資本額為新台幣275,000仟元。
  5. 12月開曼東凌辦理上櫃前的現金增資，增資後資本額為新台幣302,370仟元。
  6. 12月開曼東凌股票於台灣證券櫃檯買賣中心(OTC)買賣。
  7. 截至12月底大陸專櫃門市已達304家。
- 民國101年
1. 「台灣東凌」榮獲國家品牌玉山獎。
  2. 8月上海黃色小鴨貿易有限公司榮獲2010~2011年度合同信用等级為AAA級。
  3. 10月上海台凌嬰童用品有限公司通過TUV ISO 9001：2008生產質量管理體系認證。
  4. 10月上海黃色小鴨貿易有限公司通過TUV ISO 9001：2008銷售質量管理體系認證。
  5. 截至12月底大陸專櫃門市已達330家。
  6. 12月上海黃色小鴨貿易有限公司榮獲「上海市著名商標」殊榮。
  7. 12月上海黃色小鴨貿易有限公司榮獲上海市台協授予「2012年度優秀台資企業」榮譽稱號。

- 民國102年
1. 「台灣東凌」榮獲國家品牌玉山獎及國家品牌玉山獎首獎。
  2. 2月4日發行第一次無擔保可轉換公司債，計新台幣貳億元整，轉換價格訂定為每股新台幣66.8元。
  3. 8月開曼東凌辦理盈餘轉增資，每股配發股票股利0.5元，增資後實收資本額達317,489仟元。
  4. 12月因可轉換公司債轉換為普通股，實收資本額增至326,756仟元。
  5. 截至12月底大陸專櫃門市已達357家。
- 民國103年
1. 6月「台灣東凌」榮獲國家品牌玉山獎，為連續第4次獲獎。
  2. 上海黃色小鴨公司連續第三次獲得上海名牌榮譽。
  3. 12月因可轉換公司債轉換為普通股，實收資本額增至348,482仟元。
- 民國104年
1. 4月設立投資公司「Piyo Piyo(Samoa) International Co., Ltd.」。
  2. 5月設立投資公司「香港黃色小鴨控股有限公司」。
  3. 7月轉換公司債(29241)流通在外餘額計10張，開曼東凌依發行辦法執行收回權，實收資本額增至351,052仟元；轉換公司債(29241)終止櫃檯買賣。
  4. 9月為提升集團營運動能，『yobaby 優寶網』電子商務平台正式上線營運。
  5. 10月發行第二次有擔保可轉換公司債(29242)、第三次無擔保可轉換公司債(29243)，共計新台幣貳億伍仟萬元。
  6. 12月台灣黃色小鴨官方網站全新改版上線。
- 民國105年
1. 4月(第一次)庫藏股減資1,100,000股，實收資本額變更為340,052仟元。
  2. 7月『yobaby 優寶網』電子商務平台，全站商品數超過3萬項。
  3. 11月調整投資架構，由Piyo Piyo (Samoa) International Co., Ltd. 增資香港黃色小鴨控股有限公司，再由香港黃色小鴨控股有限公司增資昆山旭凌嬰童用品有限公司，並將Sunny Group L.L.C. 清算並解散。
- 民國106年
1. 9月複合式親子餐廳「Piyo CASA」正式於上海浦東天物空間商場開幕。
  2. 12月電商平台『yobaby 優寶網』，轉型為『黃色小鴨購物網』。
- 民國107年
1. 3月~4月(第二次)庫藏股買入1,200,000股。
  2. 7月(第二次)庫藏股減資1,200,000股，實收資本額變更為328,051仟元。
  3. 12月America Tung Ling Corp.完成解散及清算。
- 民國108年
1. 1月Manasa Trading Company Limited完成解散並正式除名。
  2. 6月親子餐廳「Piyo CASA」久光店於上海久光百貨開幕。
- 民國109年
1. 10月黃色小鴨線上婦幼展。
- 民國110年
1. 4月黃色小鴨購物網全新改版上線。

## 參、公司治理報告

### 一、組織系統

#### (一)公司之組織結構

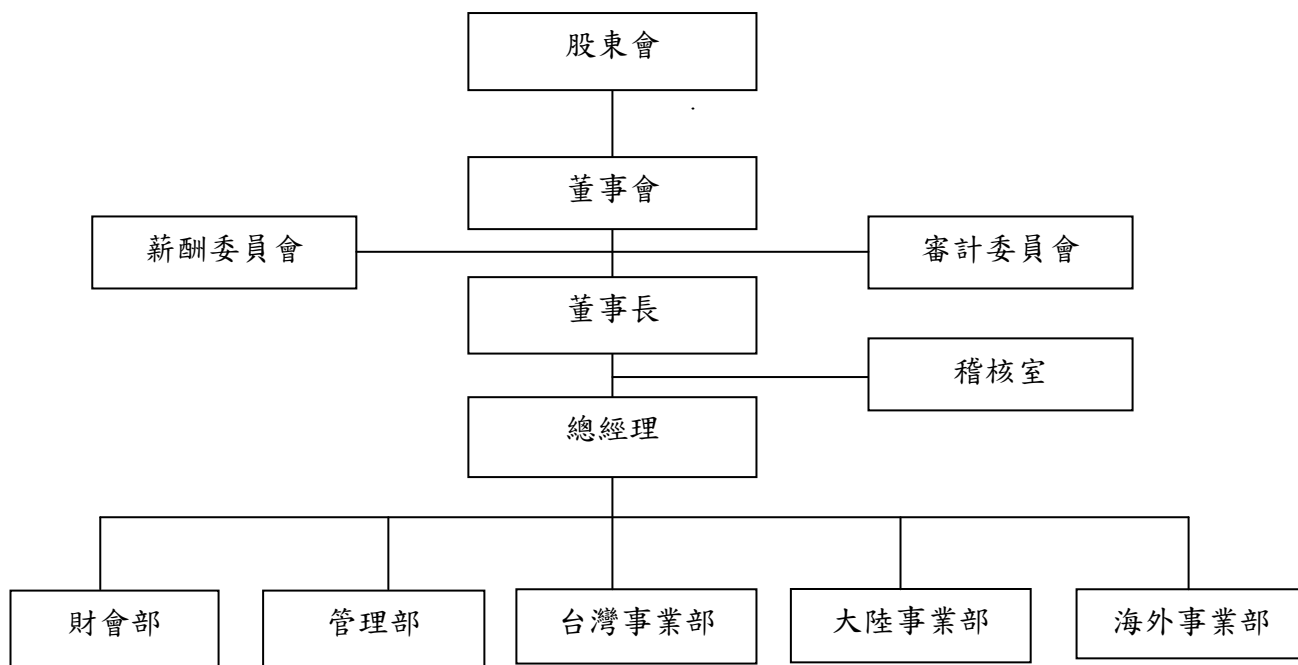

#### (二)各主要部門所營業務

部門	部門執掌
各地區事業部	依據公司所訂定之產品及經營政策，訂定營運模式並規劃組織運作架構，以滿足顧客及消費者需求為依歸，達成全公司營運目標。
管理部	擬定並完善公司規章制度，緊急事件的處理與回應。
財會部	負責有關資金調度及會計帳務工作，以確保公司財務穩定安全，並以正確客觀的財務數據與管理資訊提升決策品質，並嚴格控管各項數據，以確保預算目標之達成。
稽核室	評估全公司內部控制制度之缺失及衡量營運效率，提報稽核報告，適時提供改善建議，合理確保內部控制制度持續有效實施，並協助管理階層確實履行其責任。

## 二、董事、監察人、總經理、副總經理、協理、各部門及分支機構主管資料

### (一)董事

#### 1. 董事資料：

110年4月25日 單位：股

職稱 (註1)	國籍或 註冊地	姓名	性別	選任 日期	任期	初次選 任日期	選任時持有股份		現在持有股數		配偶、未成年子 女現在持有股 份		利用他人 名義持有 股份		主要經(學)歷	目前兼任本公司 及其他公司之職務	具配偶或二親等 以內關係之其他主 管、董事或監察人			備註
							股數	持 股 比 率	股數	持 股 比 率	股數	持 股 比 率	股數	持 股 比 率			職稱	姓名	關係	
董事長	薩摩亞	PRESTIGE IDENTITY LIMITED	女	109.06.23	3年	100.01.10	6,814,500	20.77%	6,814,500	20.77%	0	0	0	0	-	-	無	無	無	
	中華民國	林寶霞							2,169,090	6.61%	2,802,740	8.54%	0	0	長榮中學	(註2)	董事兼 總經理	許復進	配偶	(註3)
董事	中華民國	許復進	男	109.06.23	3年	100.01.10	2,802,740	8.54%	2,802,740	8.54%	2,169,090	6.61%	0	0	清華大學國際高級 工商管理總裁研修 班	(註2)	董事長	林寶霞	配偶	(註3)
董事	中華民國	羅文章	男	109.06.23	3年	109.06.23	388,080	1.18%	388,080	1.18%	192,990	0.59%	0	0	左營高中	立台彩色印刷企業公司董事 長 (註2)	無	無	無	
獨立 董事	中華民國	鄧泗堂	男	109.06.23	3年	100.01.10	0	0	0	0	0	0	0	0	政治大學財政研究 所碩士 安永聯合會計師事 務所執行長、合夥 人、高級顧問	鄧泗堂會計師事務所會計師 天仁茶業(股)獨立董事 日盛國際商業銀行(股)獨立 董事之法人代表人 冠華創業投資(股)董事 中國砂輪企業(股)監察人之 法人代表人	無	無	無	
獨立 董事	中華民國	陳時雋	男	109.06.23	3年	109.06.23	0	0	0	0	0	0	0	0	南加州大學公共政 策碩士 寶尊電子商務有限 公司高級市場經理	史坦利國際傳媒股份有限公 司董事長特助	無	無	無	

註1：法人股東將法人股東名稱及代表人分別列示，屬法人股東代表者，註明法人股東名稱，請參閱下表一。

註2：目前兼任本公司各關係企業之職務，請參閱本年報第92頁各關係企業董事、監察人及總經理資料之說明。

註3：董事長與總經理或相當職務者（最高經理人）為同一人、互為配偶或一親等親屬者，應說明其原因、合理性、必要性及因應措施之相關資訊：

本公司董事長與總經理互為配偶，係兩人皆具有專業知識上的優勢，惟為強化董事會之獨立性，董事長平時亦密切與各董事充分溝通公司營運近況與計劃以落實公司治理，目前本公司已有下列具體措施：

(1)本公司董事會現任2席獨立董事分別在財務會計、商業經營領域專精，能有效發揮其監督職能。

(2)每年度安排各董事參加專業課程，以增進董事會運作之效能。

(3)獨立董事在各功能性委員會皆可充分討論並提出建議供董事會參考，以落實公司治理。

表一：法人股東之主要股東

110年4月25日

法人股東名稱	法人股東之主要股東
PRESTIGE IDENTITY LIMITED	SUN MARITIME HOLDINGS LIMITED(100%)

表二：表一主要股東為法人者其主要股東

110年4月25日

法人名稱	法人之主要股東
SUN MARITIME HOLDINGS LIMITED	ACRONYCAL SHINE HOLDINGS LIMITED(100%)

## 2. 所具專業知識及獨立性之情形

110年4月25日

姓名	條件	是否具有五年以上工作經驗 及下列專業資格			符合獨立性情形(註)												兼任其他 公開發行 公司獨立 董事家數
		商務、法 務、財務、 會計或公司 業務所須相 關科系之公 私立大專院 校講師以上	法官、檢察官、 律師、會計師或 其他與公司業 務所需之國家 考試及格領有 證書之專門職 業及技術人員	商務、法 務、財 務、會計 或公司業 務所須之 工作經驗	1	2	3	4	5	6	7	8	9	10	11	12	
林寶霞			√						√	√		√		√		0	
許復進			√						√	√		√	√	√	√	0	
羅文章			√	√	√		√	√	√	√	√	√	√	√	√	0	
鄧泗堂	√	√	√	√	√	√	√	√	√	√	√	√	√	√	√	2	
陳時雋			√	√	√	√	√	√	√	√	√	√	√	√	√	0	

註：各董事、監察人於選任前二年及任職期間符合下述各條件者，在各條件代號下方空格中打“√”。

- (1) 非公司或其關係企業之受僱人。
- (2) 非公司或其關係企業之董事、監察人(但如為公司與其母公司、子公司或屬同一母公司之子公司依本法或當地國法令設置之獨立董事相互兼任者，不在此限)。
- (3) 非本人及其配偶、未成年子女或以他人名義持有公司已發行股份總數1%以上或持股前十名之自然人股東。
- (4) 非(1)所列之經理人或(2)、(3)所列人員之配偶、二親等以內親屬或三親等以內直系血親親屬。
- (5) 非直接持有公司已發行股份總數5%以上、持股前五名或依公司法第27條第1項或第2項指派代表人擔任公司董事或監察人之法人股東之董事、監察人或受僱人(但如為公司與其母公司、子公司或屬同一母公司之子公司依本法或當地國法令設置之獨立董事相互兼任者，不在此限)。
- (6) 非與公司之董事席次或有表決權之股份超過半數係由同一人控制之他公司董事、監察人或受僱人(但如為公司或其母公司、子公司或屬同一母公司之子公司依本法或當地國法令設置之獨立董事相互兼任者，不在此限)。
- (7) 非與公司之董事長、總經理或相當職務者互為同一人或配偶之他公司或機構之董事(理事)、監察人(監事)或受僱人(但如為公司與其母公司、子公司或屬同一母公司之子公司依本法或當地國法令設置之獨立董事相互兼任者，不在此限)。
- (8) 非與公司有財務或業務往來之特定公司或機構之董事(理事)、監察人(監事)、經理人或持股5%以上股東(但特定公司或機構如持有公司已發行股份總數20%以上，未超過50%，且為公司與其母公司、子公司或屬同一母公司之子公司依本法或當地國法令設置之獨立董事相互兼任者，不在此限)。
- (9) 非為公司或關係企業提供審計或最近二年取得報酬累計金額未逾新臺幣50萬元之商務、法務、財務、會計等相關服務之專業人士、獨資、合夥、公司或機構之企業主、合夥人、董事(理事)、監察人(監事)、經理人及其配偶。但依證券交易法或企業併購法相關法令履行職權之薪資報酬委員會、公開收購審議委員會或併購特別委員會成員，不在此限。
- (10) 未與其他董事間具有配偶或二親等以內之親屬關係。
- (11) 未有公司法第30條各款情事之一。
- (12) 未有公司法第27條規定以政府、法人或其代表人當選。

(二) 總經理、副總經理、協理、各部門及分支機構主管資料

110年4月25日 單位：股

職稱	國籍	姓名	性別	就任日期	持有股份		配偶、未成年子女持有股份		利用他人名義持有股份		主要經(學)歷	目前兼任其他公司之職務	具配偶或二親等以內關係之經理人			備註
					股數	持股比率	股數	持股比率	股數	持股比率			職稱	姓名	關係	
總經理	中華民國	許復進	男	98.02.06	2,802,740	8.54%	2,169,090	6.61%	0	0	清華大學國際高級工商管理總裁研修班 (註1)		無	無	無	(註2)
財會部經理	中華民國	吳建芳	男	100.05.05	500	0.002%	0	0	0	0	東海大學會計系 中華民國會計師高考及格 艾恩特精密(股)會計協理 萊爾富國際(股)會計副理 元大證券(股)承銷人員 安侯建業會計師事務所高級查帳員	東凌(股)財會部經理	無	無	無	
稽核主管	中華民國	黃亮才	男	104.06.15	0	0	0	0	0	0	政治大學財務管理系 北京大學International MBA 尚志半導體(股)財會主管 立基電子工業(股)財務副理	東凌(股)稽核室副理	無	無	無	

註1：目前兼任本公司各關係企業之職務，請參閱本年報第92頁各關係企業董事、監察人及總經理資料之說明。

註2：總經理或相當職務者(最高經理人)與董事長為同一人、互為配偶或一親等親屬時，應揭露其原因、合理性、必要性及因應措施之相關資訊：

本公司總經理與董事長互為配偶，係兩人皆具有專業知識上的優勢，惟為強化董事會之獨立性，董事長平時亦密切與各董事充分溝通公司營運近況與計劃方針以落實公司治理，目前本公司已有下列具體措施：

- (1)本公司現任2席獨立董事分別在財務會計、商業經營領域專精，能有效發揮其監督職能。
- (2)每年度安排各董事參加專業課程，以增進董事會運作之效能。
- (3)獨立董事在各功能性委員會皆可充分討論並提出建議供董事會參考，以落實公司治理。



(三) 最近年度支付董事、監察人、總經理及副總經理之酬金

1. 董事之酬金：

109年12月31日 單位：新臺幣仟元

職稱	姓名	董事酬金								A、B、C及D等 四項總額占稅後 純益之比例		兼任員工領取相關酬金								A、B、C、D、E、F及 G等七項總額占稅後純 益之比例	領取來自子 公司以外轉 投資事業或 母公司酬金	
		報酬 (A)		退職退休 金(B)		董事酬勞(C) (註1)		業務執行費 用(D)		薪資、獎金及 特支費等(E)		退職退休 金(F)		員工酬勞 (G)(註1)								
		本公 司	財 務 報 告 內 所 有 公 司	本公 司	財 務 報 告 內 所 有 公 司	本公 司	財 務 報 告 內 所 有 公 司	本公 司	財 務 報 告 內 所 有 公 司	本公 司	財 務 報 告 內 所 有 公 司	本公 司	財 務 報 告 內 所 有 公 司	本公司		財務報告內所有公 司		本公 司	財 務 報 告 內 所 有 公 司			
董事長 本人	PRESTIGE IDENTITY LIMITED	81	81	-	-	-	-	-	-	(0.07)%	(0.07)%	-	-	-	-	-	-	-	-	(0.07)%	(0.07)%	無
董事長 代表人	林寶霞	-	2,953	-	-	-	-	12	12	-	(2.38)%	-	-	-	-	-	-	-	-	-	(2.38)%	無
董事	許復進	81	81	-	-	-	-	15	15	(0.08)%	(0.08)%	-	6,285	-	95	-	-	-	-	(0.08)%	(5.21)%	無
董事	許永龍(註2)	74	74	-	-	-	-	15	15	(0.07)%	(0.07)%	-	4,514	-	38	-	-	-	-	(0.07)%	(3.73)%	無
董事	洪明慧(註3)	39	39	-	-	-	-	6	6	(0.04)%	(0.04)%	-	386	-	23	-	-	-	-	(0.04)%	(0.37)%	無
董事	羅文章(註4)	42	42	-	-	-	-	6	6	(0.04)%	(0.04)%	-	-	-	-	-	-	-	-	(0.04)%	(0.04)%	無
獨立董事	鄧泗堂	485	485	--	--	--	--	30	30	(0.41)%	(0.41)%	-	-	-	-	-	-	-	-	(0.41)%	(0.41)%	無
獨立董事	陳時雋(註4)	250	250	--	--	--	--	21	21	(0.22)%	(0.22)%	-	-	-	-	-	-	-	-	(0.22)%	(0.22)%	無
獨立董事	林志忠(註3)	234	234	--	--	--	--	9	9	(0.20)%	(0.20)%	-	-	-	-	-	-	-	-	(0.20)%	(0.20)%	無
獨立董事	林仁宗(註3)	234	234	--	--	--	--	9	9	(0.20)%	(0.20)%	-	-	-	-	-	-	-	-	(0.20)%	(0.20)%	無
獨立董事	翁敏松(註5)	207	207	--	--	--	--	21	21	(0.18)%	(0.18)%	-	-	-	-	-	-	-	-	(0.18)%	(0.18)%	無

註1：本公司109年度因為虧損，故不分派董事酬勞、員工酬勞。

註2：許永龍於109年11月27日解任，故酬金期間為1/1-11/27。

註3：洪明慧、林志忠、林仁宗於109年6月23日改選後解任，故酬金期間為1/1-6/23。

註4：羅文章/陳時雋於109年6月23日就任董事/獨立董事，故酬金期間為6/24-12/31。

註5：翁敏松於109年6月23日就任獨立董事，11/27辭任，故酬金期間為6/24-11/27。

(1)請敘明獨立董事酬金給付政策、制度、標準與結構，並依所擔負之職責、風險、投入時間等因素敘明與給付酬金數額之關聯性：

依本公司「章程」及「董監報酬及酬勞給付辦法」，本公司獨立董事之報酬，依其對本公司營運參與之程度、貢獻之價值，並參酌國內外業界水準，不論公司盈虧每月給予定額報酬，但不參與年度盈餘分配所提撥之董事酬勞。獨立董事的報酬經本公司薪酬委員會通過後提董事會討論通過。

(2)除上表揭露外，最近年度公司董事為財務報告內所有公司提供服務(如擔任非屬員工之顧問等)領取之酬金：無。

2. 監察人之酬金：

109 年 12 月 31 日 單位：新臺幣仟元

職稱	姓名	監察人酬金						A、B 及 C 等三項總額占稅後純益之比例		領取來自子公司以外轉投資事業或母公司酬金
		報酬(A)		酬勞(B)(註1)		業務執行費用(C)		本公司	財務報告內所有公司	
		本公司	財務報告內所有公司	本公司	財務報告內所有公司	本公司	財務報告內所有公司			
監察人	羅文章	39	39	-	-	3	3	(0.03)%	(0.03)%	無
監察人	許祝圓	39	39	-	-	3	3	(0.03)%	(0.03)%	無
監察人	陳俊銘	39	39	-	-	-	-	(0.03)%	(0.03)%	無

註1：本公司 109 年度因為虧損，故不分派監察人酬勞。

註2：本公司於 109 年 6 月 23 日成立審計委員會取代監察人，故監察人酬金之計算期間為 1/1-6/23。

3.總經理及副總經理之酬金：

109年12月31日 單位：新臺幣仟元

職稱	姓名	薪資(A)		退職退休金(B)		獎金及特支費等(C)		員工酬勞金額(D)				A、B、C及D等四項總額占稅後純益之比例(%)		領取來自子公司以外轉投資事業或母公司酬金
		本公司	財務報告內所有公司	本公司	財務報告內所有公司	本公司	財務報告內所有公司	本公司		財務報告內所有公司		本公司	財務報告內所有公司	
								現金金額	股票金額	現金金額	股票金額			
總經理	許復進	-	5,057	-	95	-	1,228	-	-	-	-	-	(5.13)%	無

註：本公司109年度因為虧損，故不分派員工酬勞。

4.前五位酬金最高主管之酬金

109年12月31日 單位：新臺幣仟元

職稱	姓名	薪資(A)		退職退休金(B)		獎金及特支費等(C)		員工酬勞金額(D)				A、B、C及D等四項總額占稅後純益之比例(%)		領取來自子公司以外轉投資事業或母公司酬金
		本公司	財務報告內所有公司	本公司	財務報告內所有公司	本公司	財務報告內所有公司	本公司		財務報告內所有公司		本公司	財務報告內所有公司	
								現金金額	股票金額	現金金額	股票金額			
總經理	許復進	-	5,057	-	95	-	1,228	-	-	-	-	-	(5.13)%	無
子公司副總經理	許永龍	-	3,325	-	42	-	1,723	-	-	-	-	-	(4.09)%	無
子公司副總經理	陳穎	-	1,876	-	-	-	78	-	-	-	-	-	(1.57)%	無
子公司創意總監	許亦瑄	-	1,905	-	-	-	-	-	-	-	-	-	(1.53)%	無
子公司營運總監	楊紅莉	-	1,746	-	-	-	41	-	-	-	-	-	(1.44)%	無

註：本公司109年度因為虧損，故不分派員工酬勞。

5.分派員工酬勞之經理人姓名及分派情形：無。

(四)比較說明本公司及合併報表所有公司於最近二年度給付本公司董事、監察人、總經理及副總經理等之酬金總額占個體或個別財務報告稅後純益比例之分析並說明給付酬金之政策、標準與組合、訂定酬金之程序、與經營績效及未來風險之關聯性：

1. 最近二年度支付董事、監察人、總經理及副總經理酬金總額占稅後純益比例

單位：新臺幣仟元

職稱 \ 項目	109 年度		108 年度	
	本公司	財務報告 內所 有公司	本公司	財務報告 內所 有公司
董事、監察人、總經理及副總經理 酬金總額	1,994	16,288	2,198	18,515
董事、監察人、總經理及副總經理 酬金總額占稅後純益比例	(1.60)%	(13.10)%	(2.62)%	(22.09)%

2. 給付酬金之政策、標準與組合：

A. 董事、監察人：

董事及監察人之酬金包含董事報酬、出席費、業務執行費用及董監酬勞，係明訂於公司章程或「董監報酬及酬勞給付辦法」內。

B. 總經理及副總經理：

總經理及副總經理之酬金包含兼任員工的薪資、獎金、員工紅利及退職退休金，係依所擔任之職位、所承擔之責任及對本公司之貢獻度，並參酌同業水準議定之。

C. 董事、監察人、總經理及副總經理：

董事、監察人、總經理及副總經理之報酬，依規定須由本公司薪資報酬委員會定期評估及訂定薪資報酬，並提送董事會通過後辦理。

3. 與經營績效之關聯性：

A. 董事、監察人之固定兼職報酬已充分考量本公司營運目標、財務狀況及董監職責。

B. 總經理及副總經理獎金及紅利，經理人已充分考量其專業能力及公司營運與財務狀況。

4. 與未來風險關聯性：

本公司經營階層之重要決策，均會衡酌各種風險因素後為之。這些重要決策之績效會反映在公司之獲利情形，進而與經營階層之薪酬相關；亦即董事、監察人、總經理、副總經理之薪酬與未來風險之控管績效相關聯。

### 三、公司治理運作情形

#### (一)董事會運作情形

1.最近年度(109)董事會開會5次，董事、監察人出席情形如下：

職稱	姓名	實際出 (列)席 次數	委託出 席次數	實際出(列) 席率(%)(註1)	備註
董事長	PRESTIGE IDENTITY LIMITED代表人：林寶霞	4	1	80.00%	
董事	許復進	5	0	100.00%	
董事	許永龍	5	0	100.00%	109.11.27 解任
董事	羅文章	2	0	66.67%	109.06.23選任
董事	洪明慧	2	0	100.00%	109.06.23 卸任
獨立董事	鄧泗堂	5	0	100.00%	
獨立董事	陳時雋	3	0	100.00%	109.06.23選任
獨立董事	翁敏松	3	0	100.00%	109.06.23選任 109.11.27辭任
獨立董事	林仁宗	2	0	100.00%	109.06.23 卸任
獨立董事	林志忠	2	0	100.00%	109.06.23卸任
監察人	羅文章	1	0	50.00%	109.06.23卸任
監察人	許祝圓	1	0	50.00%	109.06.23 卸任
監察人	陳俊銘	0	0	0.00%	109.06.23 卸任

註1：實際出席率(%)之計算，是以該員在職期間“應出席”之開會次數，及其實際出(列)席次數計算之。

2. 董事會之運作如有下列情形之一者，應敘明董事會日期、期別、議案內容、所有獨立董事意見及公司對獨立董事意見之處理：
  - (1)證券交易法第14條之3所列事項：請見本年報第33-36頁。
  - (2)除前開事項外，其他經獨立董事反對或保留意見且有紀錄或書面聲明之董事會議決事項：無。
3. 董事對利害關係議案迴避之執行情形，應敘明董事姓名、議案內容、應利益迴避原因以及參與表決情形：
  - (1)109年3月25日董事會，對於本公司辦理私募普通股案，可能的應募人為本公司董事，涉及董事之利害關係，利害關係人(許復進、許永龍)皆依規定進行迴避並記錄在案。
  - (2)109年5月8日董事會，對於本公司獨立董事資格審查，因候選人為本公司現任獨立董事，涉及董事之利害關係，利害關係人(鄧泗堂)已依規定進行迴避並記錄在案。
  - (3)109年11月10日董事會，對於薪酬委員會提議之酬勞建議討論案，本案因涉及董事及經理人之利害關係，利害關係人(林寶霞、許復進、許永龍、羅文章、鄧泗堂、翁敏松、陳時雋、吳建芳)皆依規定進行迴避並記錄在案。
4. 本公司董事會自我(或同儕)評鑑之評估週期及期間、評估範圍、方式及評估內容等資訊，董事會評鑑執行情形如下表：

評估週期	評估期間	評估範圍	評估方式	評估內容
每年執行一次	董事會 2020年1月1日至2020年12月31日之績效進行評估	<ul style="list-style-type: none"> <li>• 董事會</li> <li>• 個別董事成員</li> <li>• 功能性委員會</li> </ul>	<ul style="list-style-type: none"> <li>• 董事會內部自評</li> <li>• 董事成員自評</li> </ul>	<ul style="list-style-type: none"> <li>• 董事會績效評估</li> <li>• 個別董事成員績效評估</li> <li>• 功能性委員會績效評估</li> </ul>

5. 當年度及最近年度加強董事會職能之目標與執行情形評估：本公司為加強營運新知與強化法令知識，皆會為董監事及主管安排相關課程訓練，董事會採候選人提名制度選任獨立董事，以加強董事會之獨立性與多元性，並在公司網站設置利害關係人專區，透過網站達到與投資人充分溝通之目的。

(二)審計委員會運作情形或監察人參與董事會運作情形：

1. 審計委員會運作情形：

本公司已於109年3月25日董事會通過「審計委員會組織章程」，並自109年6月23日全面改選董事後設置審計委員會，第一屆審計委員會之任期自109年6月23日至112年6月22日，召集人為鄧泗堂獨立董事，委員為陳時雋獨立董事及翁敏松獨立董事，惟翁敏松獨立董事於109年11月27日因個人事務繁忙請辭。

2. 109年度及110年截至本年報刊印日止，審計委員會開會5次(A)，獨立董事出席情形如下：

職稱	姓名	實際出席次數(B)	委託出席次數	實際出席率(%) (B/A)(註)	備註
召集人	鄧泗堂	5	0	100%	
委員	陳時雋	5	0	100%	
委員	翁敏松	3	0	100%	註

註：於109年11月27日辭任

3. 其他應記載事項：

(1) 審計委員會之運作如有下列情形之一者，應敘明董事會日期、期別、議案內容、審計委員會決議結果以及公司對審計委員會意見之處理。

① 證券交易法第 14 條之 5 所列事項：

期別與日期	議案內容	審計委員會決議結果	公司對審計委員會處理之意見
第五屆第二次 109/8/11	1. 修訂本公司「內部控制制度」案。 2. 修訂本公司核決權限表案。	全體出席委員同意通過。	全體出席董事同意通過。
第五屆第三次 109/11/10	1. 本公司民國 110 年營運計畫及預算案。 2. 本公司民國 110 年稽核計劃案	全體出席委員同意通過。	全體出席董事同意通過。
第五屆第五次 110/3/24	1. 110 年度簽證會計師適任性及獨立性之評估暨委任報酬案。 2. 100%持有的子公司-昆山旭凌嬰童用品有限公司擬將其土地使用權全數提列減損。 3. 本公司 109 年度合併財務報告案。 4. 本公司 109 年度營業報告書審議案。 5. 本公司 109 年度虧損撥補表。 6. 修訂本公司「資金貸與及背書保證作業程序」案。 7. 解除新任董事及獨立董事競業禁止之限制案。 8. 109 年股東會通過之私募普通股案終止。 9. 本公司出具民國 109 年度之「內部控制制度聲明書」案。 10. 修訂本公司「股東會議事規則」及「董事選舉辦法」案。 11. 修訂本公司「道德行為準則」案。	全體出席委員同意通過。	全體出席董事同意通過。
第五屆第六次 110/5/11	1. 修訂本公司「取得或處分資產處理程序」案。 2. 處分本公司間接 100%持有的子公司 -- 「昆山旭凌嬰童用品有限公司」全數股權案。 3. 變更本公司 106 年 5 月 4 日董事會通過的投資案。	全體出席委員同意通過。	全體出席董事同意通過。

② 除前開事項外，其他未經審計委員會通過，而經全體董事三分之二以上同意之議決事項：無此情形，故不適用。



(2)獨立董事對利害關係議案迴避之執行情形，應敘明獨立董事姓名、議案內容、應利益迴避原因以及參與表決情形：無此情形，故不適用。

(3)獨立董事與內部稽核主管及會計師之溝通情形：

①獨立董事與內部稽核主管溝通情形：本公司稽核單位定期將各項內部稽核報告送交獨立董事；自公司成立審計委員會後，稽核主管至少每季一次與審計委員開會，並提董事會報告、決議。

會議日期	溝通重點	獨立董事及公司處理情形
109/6/23	無	獨立董事無建議
109/8/11	民國 109 年第二季內部稽核執行情形報告	獨立董事無建議
109/11/10	· 民國 109 年第三季內部稽核執行情形報告 · 民國 110 年稽核計劃案	獨立董事無建議

②獨立董事與會計師溝通情形：本公司獨立董事與簽證會計師溝通良好，平時獨立董事與會計師間隨時以電話或會面方式相互聯繫，簽證會計師亦針對財務報告之查核或核閱情形向獨立董事報告，109 年度截至本年報刊印日止歷次溝通情形摘述如下：

會議日期	溝通重點	獨立董事及公司處理情形
109/8/11	會計師與治理單位溝通--109 年上半年度財務報告核閱之報告事項	獨立董事無建議
110/1/6(註)	會計師與治理單位溝通--109 年度財務報告查核規劃	獨立董事無建議
110/3/24	會計師與治理單位溝通--109 年度財務報告查核之報告事項	獨立董事無建議

(註)：使用電子郵件溝通

4. 監察人參與董事會運作情形：

(1)最近年度(109)董事會開會 5 次，監察人出席情形如下：

職稱	姓名	實際列席次數	實際列席率(%)	備註
監察人	羅文章	1	50.00%	109.06.23卸任
監察人	許祝圓	1	50.00%	109.06.23 卸任
監察人	陳俊銘	0	0.00%	109.06.23 卸任

(2)監察人與公司員工及股東之溝通情形：

監察人得列席董事會，亦可隨時至公司了解公司狀況，或是透過電話、Mail 等方式與公司各部門相關人員聯絡。

(3)監察人與內部稽核主管及會計師之溝通情形：

本公司稽核人員定期提交稽核報告與監察人及獨立董事，且監察人不定期與財務主管及稽核人員溝通，了解公司營運狀況。本公司內部稽核人員參與本公司歷次董事會會議之召開，並進行稽核業務報告，向各位董事及列席之監察人報告稽核業務執行情形。

(4)監察人列席董事會如有陳述意見，應敘明董事會日期、期別、議案內容、董事會決議結果以及公司對監察人陳述意見之處理：無。

(三) 公司治理運作情形及其與上櫃公司治理實務守則差異情形及原因：

評估項目	運作情形(註1)			與上市上櫃公司治理實務守則差異情形及原因
	是	否	摘要說明	
一、公司是否依據「上市上櫃公司治理實務守則」訂定並揭露公司治理實務守則？		√	本公司尚未訂定「公司治理實務守則」，惟經營團隊皆以公司治理實務守則之綱要執事，且本公司目前已選任二席獨立董事及內部稽核人員，依內部控制制度執行定期檢核，以落實公司治理之運作及推動。	無重大差異
二、公司股權結構及股東權益 (一) 公司是否訂定內部作業程序處理股東建議、疑義、糾紛及訴訟事宜，並依程序實施？	√		本公司在台灣已委由專責股務代理機構處理股務事宜，並設有發言人及代理發言人處理股東建議事項。	無重大差異
(二) 公司是否掌握實際控制公司之主要股東及主要股東之最終控制者名單？	√		由股務代理提供股東名冊，掌握實際控制公司之主要股東及主要股東之最終控制者名單，並於每月股權異動申報時追蹤瞭解。	無重大差異
(三) 公司是否建立、執行與關係企業間之風險控管及防火牆機制？	√		依本集團相關內部控制制度規定辦理。	無重大差異
(四) 公司是否訂定內部規範，禁止公司內部人利用市場上未公開資訊買賣有價證券？	√		本公司訂有「誠信經營作業程序及行為指南」，禁止公司內部人利用市場上未公開資訊買賣有價證券。	無重大差異
三、董事會之組成及職責 (一) 董事會是否就成員組成擬訂多元化方針及落實執行？	√		本公司目前設有5席董事，其中2席為獨立董事，確實落實董事會成員多元化方針。	無重大差異
(二) 公司除依法設置薪資報酬委員會及審計委員會，是否自願設置其他各類功能性委員會？		√	本公司已於100年7月設置薪資報酬委員會，於109年6月設置審計委員會，其他功能委員會將依公司實際需要設置之。	無重大差異
(三) 公司是否訂定董事會績效評估辦法及其評估方式，每年並定期進行績效評估，且將績效評估之結果提報董事會，並運用於個別董事薪資報酬及提名續任之參考？	√		本公司訂有「董事會績效評估辦法」及「董監報酬及酬勞給付辦法」，每年定期進行董事會績效評估；109年已進行績效評估，且將績效評估之結果提報110.2.4董事會，並運用	無重大差異

評估項目	運作情形(註1)			與上市上櫃公司治理實務守則差異情形及原因
	是	否	摘要說明	
			於董事薪資報酬及提名續任之參考。	
(四) 公司是否定期評估簽證會計師獨立性?	√		本公司董事會定期評估簽證會計師之獨立性。	無重大差異
四、上市上櫃公司是否配置適任及適當人數之公司治理人員，並指定公司治理主管，負責公司治理相關事務(包括但不限於提供董事、監察人執行業務所需資料、協助董事、監察人遵循法令、依法辦理董事會及股東會之會議相關事宜、製作董事會及股東會議事錄等)?	√		本公司由管理部與財會部負責公司治理相關事務，辦理董事會及股東會之會議相關事宜。	無重大差異
五、公司是否建立與利害關係人(包括但不限於股東、員工、客戶及供應商等)溝通管道，及於公司網站設置利害關係人專區，並妥適回應利害關係人所關切之重要企業社會責任議題?	√		本公司目前已於公司網站設置利害關係人專區，利害關係人如有需要得隨時以電話、傳真、書面或電子郵件等方式與本公司聯繫。	無重大差異
六、公司是否委任專業股務代辦機構辦理股東會事務?	√		本公司股東會事務已經委任凱基證券股份有限公司辦理。	無重大差異
七、資訊公開 (一) 公司是否架設網站，揭露財務業務及公司治理資訊?	√		本公司已經架設中文網站隨時揭露相關資訊；並依主管機關規定定期或不定期上網申報或公告公司重要訊息及財務業務等資訊於公開資訊觀測站供投資人查詢。	無重大差異
(二) 公司是否採行其他資訊揭露之方式(如架設英文網站、指定專人負責公司資訊之蒐集及揭露、落實發言人制度、法人說明會過程放置公司網站等)?	√		本公司資訊之搜集及揭露由財會、資訊等相關單位及發言人或代理發言人負責。	無重大差異
(三) 公司是否於會計年度終了後兩個月內公告並申報年度財務報告，及於規定期限前提早公告並申報第一、二、三季財務報告與各月份營運情形?		√	109年度財務報告於110年3月30日上傳，第一、二、三季財務報告分別於109.5.15、109.8.13、109.11.13申報，各月份營運情形皆於次月10號前公告完成。	「會計年度終了後兩個月內公告並申報年度財務報告」，此項目尚未完成。
八、公司是否有其他有助於瞭解公司治理運作情形之重要資訊(包括但不限於員工權益、僱員關懷、投資者關係、供應商關係、利害關係人之權利、董事及監察人進修之情形、風險管理政策及風險衡量標準之執行情形、客戶政策之執行情形、公司為董	√		參閱下列(一)~(九)說明	無重大差異

評估項目	運作情形(註1)			與上市上櫃公司治理實務守則差異情形及原因
	是	否	摘要說明	
事及監察人購買責任保險之情形等)？				
<p>(一)投資者關係：本公司為使投資者便於了解公司，以維護股東權益，已於本公司官網內架設相關公司治理內容，並不定期參加主管機關或證券商召開的法人說明會，藉此加強對投資者之服務。</p> <p>(二)員工權益：本公司平時即重視員工權益，已依法成立職工福利委員會，並推行各項員工福利措施如急難救助、年節贈禮及員工旅遊補助等。自94年7月1日起配合勞工退休金條例，原適用該辦法之員工全數選擇適用新制後之服務年資或新制施行後到職之員工其服務年資改採確定提撥制，其退休金之給付由本公司按月以不低於6%提繳退休金，儲存於勞工退休金個人專戶。</p> <p>(三)雇員關懷：本集團一向重視員工關懷，勞資關係和諧，加以本集團重視員工意見，員工可透過開放溝通之方式向人資部門或適當的高階主管溝通以維持良好關係，因此，迄今並無重大勞資糾紛情事發生。</p> <p>(四)利害關係人：本公司已於官網內架設相關內容，並委託凱基證券為本公司股務代理機構，由其處理股東之相關問題及議案等，本公司亦聘有常年律師顧問，由其處理利害關係人之相關法令問題。</p> <p>(五)供應商與客戶關係：本公司以誠為本，集團成立已三十餘年，與往來之廠商及客戶都保持良好關係，互創並共同分享利益。</p> <p>(六)本公司董事進修情形：本公司董事具備相關專業知識，並符合臺灣證券交易所股份有限公司所發布之「上市上櫃公司董事、監察人進修推行要點參考範例」之規定，相關進修狀況請詳附表：“民國109年度董事進修情形”。</p> <p>(七)風險管理政策及風險衡量標準之執行情形：本公司業已依法制定各種內部管理規章，並依規章進行各種風險管理及評估。</p> <p>(八)本公司董事對利害關係議題皆能迴避。</p> <p>(九)公司為董事及監察人購買責任保險之情形：本公司已為董事及監察人投保責任保險，以配合公司治理，強化股東權益之保障。</p>				
九、台灣證券交易所股份有限公司公司治理中心最近年度發佈之公司治理評鑑結果說明已改善情形，及就尚未改善者提出優先加強事項與措施。	V		參閱下列(一)~(四)說明	無重大差異
<p>(一)維護股東權益及平等對待股東：</p> <p>題號 1.7：公司是否於股東常會開會 30 日前上傳股東會議事手冊及會議補充資料？ 說明：本公司自 110 年開始，於股東常會開會 30 日前上傳股東會議事手冊及會議補充資料。</p> <p>題號 1.8：公司是否於股東常會開會 16 日前上傳年報？ 說明：本公司自 110 年開始，於股東常會開會 16 日前上傳年報。</p> <p>題號 1.9：公司是否於股東常會開會 30 日前同步上傳英文版開會通知？ 說明：考量本公司股東結構，外國自然人股東僅一名，開會通知僅上傳中文版本。</p> <p>題號 1.10：公司是否於股東常會開會 30 日前上傳英文版議事手冊及會議補充資料？ 說明：本公司自 110 年開始，於股東常會開會 30 日前上傳英文版議事手冊及會議補充資料。</p> <p>(二)強化董事會結構與運作：</p>				

評估項目	運作情形(註1)			與上市上櫃公司治理實務守則差異情形及原因
	是	否	摘要說明	
<p>題號 2.1：公司是否訂定公司治理守則並經董事會通過？</p> <p>說明：本公司尚未訂定「公司治理實務守則」，惟經營團隊皆以公司治理實務守則之綱要執事，且本公司目前已選任二席獨立董事，依內部控制制度執行定期檢核，以落實公司治理之運作及推動。</p>				
<p>題號 2.8：公司是否至少兩名獨立董事其連續任期均不超過三屆？</p> <p>說明：本公司於 109 年 6 月 23 日選任第五屆董事，共選出三名獨立董事，其中二位獨立董事其連續任期均不超過三屆。</p>				
<p>題號 2.14：公司是否設置法定以外之功能性委員會，其人數不少於三人，半數以上成員為獨立董事，且有一名以上成員具備該委員會所需之專業能力，並揭露其組成、職責及運作情形？</p> <p>說明：評估本公司規模、業務情況及管理需要，本公司目前已設置薪酬及審計委員會，未來將視公司治理實際情形再設置其他功能性委員會。</p>				
<p>題號 2.21：公司是否設置公司治理主管，負責公司治理相關事務，並於公司網站及年報說明職權範圍、當年度業務執行重點及進修情形？</p> <p>說明：本公司目前未設置「公司治理主管」，由財會部負責公司治理相關事務。</p>				
<p>(三)提升資訊透明度：</p>				
<p>題號 3.2：公司是否同步發布英文重大訊息？</p> <p>說明：本公司自 110 年開始，同步申報英文重大訊息。</p>				
<p>題號 3.13：公司年報是否自願揭露董事及監察人之個別酬金？</p> <p>說明：本公司年報已揭露董事及監察人之個別酬金。</p>				
<p>題號 3.21：公司年報是否自願揭露總經理及副總經理之個別酬金？</p> <p>說明：本公司年報已揭露總經理及副總經理之個別酬金。</p>				
<p>(四)落實企業社會責任：</p>				
<p>題號 4.10：公司網站及年報是否揭露員工人身安全與工作環境的保護措施與其實施情形？</p> <p>說明：本公司已隨時注意國內外企業社會責任相關準則之發展及企業環境之變遷，據以檢討並改進公司制度；子公司主要從事零售、經銷、進出口等業務，工作環境相對安全與健康，貨梯、電梯、飲水機皆由合格廠商定期維護，工作場所全面禁煙，以預防職業上災害，進出門禁以臉部辨識管理，確保辦公場所安全。</p>				
<p>題號 4.13：公司是否獲得 ISO 14001、ISO50001 或類似之環境或能源管理系統驗證？</p> <p>說明：考量經營現況，本公司目前未取得環境或能源管理系統驗證。</p>				

民國 109 年度董事進修情形：

職稱/姓名	進修日期		主辦單位	課程名稱	時數
	起	迄			
(法人董事代表人) 林寶霞	109/11/10	109/11/10	中華公司治理協會	最新國際稅法變革對企業營運的影響與因應	3
董事 許復進	109/11/10	109/11/10	中華公司治理協會	最新國際稅法變革對企業營運的影響與因應	3
董事 許永龍	109/11/10	109/11/10	中華公司治理協會	最新國際稅法變革對企業營運的影響與因應	3
董事 羅文章	109/11/10	109/11/10	中華公司治理協會	最新國際稅法變革對企業營運的影響與因應	3
	109/11/13	109/11/13	證券櫃檯買賣中心	2020 年公司治理與企業誠信董監事宣導會	3
獨立董事 鄧泗堂	109/08/24	109/08/24	經營發展協會	併購交易盡職調查及財務評估	3
	109/11/09	109/11/09	證券暨期貨市場發展基金會	董監事非常規交易分析與案例探討	3
	109/11/10	109/11/10	中華公司治理協會	最新國際稅法變革對企業營運的影響與因應	3
	109/11/11	109/11/11	中華公司治理協會	審計委員會的設置與運作	3
獨立董事 翁敏松	109/8/26	109/8/26	證券櫃檯買賣中心	上櫃興櫃公司內部人股權宣導說明會	3
	109/11/10	109/11/10	中華公司治理協會	最新國際稅法變革對企業營運的影響與因應	3
獨立董事 陳時雋	109/11/10	109/11/10	中華公司治理協會	最新國際稅法變革對企業營運的影響與因應	3

(四)薪資報酬委員會組成、職責及運作情形

本公司已於 100 年 5 月 5 日董事會通過「薪資報酬委員會組織規程」，並於 100 年 7 月 28 日設置薪資報酬委員會。

1.薪資報酬委員會成員資料：

身分別	姓名	是否具有五年以上工作經驗 及下列專業資格			符合獨立性情形（註 5）										兼任其 他公開 發行公 司薪資 報酬委 員會成 員家數	備註		
		商務、法務、 財務、會計或 公司業務所 需相關料系 之公私立大 專院校講師 以上	法官、檢察官、 律師、會計師或 其他與公司業務 所需之國家考試 及格領有證書 之專門職業及 技術人員	具有商 務、法 務、財 務、會 計或公 司業 務所 需之 工作 經驗	1	2	3	4	5	6	7	8	9	10				
獨立董事	鄧泗堂	√	√	√	√	√	√	√	√	√	√	√	√	√	√	√	2	召集人
獨立董事	林志忠		√	√	√	√	√	√	√	√	√	√	√	√	√	√	註 1	註 1
獨立董事	林仁宗			√	√	√	√	√	√	√	√	√	√	√	√	√	註 1	註 1
獨立董事	陳時雋			√	√	√	√	√	√	√	√	√	√	√	√	√	0	註 2
薪酬委員	蕭啟烜			√	√	√	√	√	√	√	√	√	√	√	√	√	0	註 3
獨立董事	翁敏松			√	√	√	√	√	√	√	√	√	√	√	√	√	註 3	註 4

註 1：109 年 6 月 23 日董事改選後因任期屆滿而解任。

註 2：109 年 8 月 11 日委任。

註 3：110 年 2 月 4 日委任。

註 4：109 年 8 月 11 日委任；109 年 11 月 27 日辭任。

註 5：各成員於選任前二年及任職期間符合下述各條件者，請於各條件代號下方空格中打“√”。

(1)非公司或其關係企業之受僱人。

(2)非公司或其關係企業之董事、監察人(但如為公司與其母公司、子公司或屬同一母公司之子公司依本法或當地國法令設置之獨立董事相互兼任者，不在此限)。

(3)非本人及其配偶、未成年子女或以他人名義持有公司已發行股份總數 1%以上或持股前十名之自然人股東。

(4)非(1)所列之經理人或(2)、(3)所列人員之配偶、二親等以內親屬或三親等以內直系血親親屬。

(5)非直接持有公司已發行股份總數 5%以上、持股前五名或依公司法第 27 條第 1 項或第 2 項指派代表人擔任公司董事或監察人之法人股東之董事、監察人或受僱人(但如為公司與其母公司、子公司或屬同一母公司之子公司依本法或當地國法令設置之獨立董事相互兼任者，不在此限)。

(6)非與公司之董事席次或有表決權之股份超過半數係由同一人控制之他公司董事、監察人或受僱人(但如為公司或其母公司、子公司或屬同一母公司之子公司依本法或當地國法令設置之獨立董事相互兼任者，不在此限)。

(7)非與公司之董事長、總經理或相當職務者互為同一人或配偶之他公司或機構之董事(理事)、監察人(監事)或受僱人(但如為公司與其母公司、子公司或屬同一母公司之子公司依本法或當地國法令設置之獨立董事相互兼任者，不在此限)。

(8)非與公司有財務或業務往來之特定公司或機構之董事(理事)、監察人(監事)、經理人或持股 5%以上股東(但特定公司或機構如持有公司已發行股份總數 20%以上，未超過 50%，且為公司與其母公司、子公司或屬同一母公司之子公司依本法或當地國法令設置之獨立董事相互兼任者，不在此限)。

(9)非為公司或關係企業提供審計或最近二年取得報酬累計金額未逾新臺幣 50 萬元之商務、法務、財務、會計等相關服務之專業人士、獨資、合夥、公司或機構之企業主、合夥人、董事(理事)、監察人(監事)、經理人及其配偶。但依證券交易法或企業併購法相關法令履行職權之薪資報酬委員會、公開收購審議委員會或併購特別委員會成員，不在此限。。

(10)未有公司法第 30 條各款情事之一。



2.薪酬委員會運作情形資訊：

(1)截至年報刊印日止，薪酬委員會共 3 員，由實際在任的二位獨立董事加一位薪酬委員組成。

(2)本屆委員任期：民國 109 年 8 月 11 日至 112 年 6 月 22 日，最近年度(109)及本年度(110)截至年報刊印日止，共召開 3 次(A)，委員資格及出席情形如下：

職稱	姓名	實際出(列)席次數(B)	委託出席次數	任期	實際出(列)席率(%) (B/A)	備註
獨立董事	鄧泗堂	3	0	106/08/11~109/06/23 ; 109/08/11~112/06/22	100	召集人連任
獨立董事	陳時雋	2	0	109/08/11~112/06/22	100	新任
薪酬委員	蕭啟烜	1	0	110/2/4~112/06/22	100	新任
獨立董事	翁敏松	1	0	109/08/11~109/11/27	100	109/11/27辭任
獨立董事	林仁宗	1	0	106/08/11~109/06/23	100	舊任
獨立董事	林志忠	1	0	106/08/11~109/06/23	100	舊任

(3)薪資報酬委員會運作如下列，應敘明日期、期別、議案內容、薪資報酬委員會決議結果及公司對薪資報酬委員會意見之處理。

期別與日期	議案內容	薪資報酬委員會決議結果	公司對薪資報酬委員會意見之處理
第三屆第七次 109/03/25	1.審議本公司108年度董事、監察人酬勞及員工酬勞金額分派案。 2.100%持有子公司-東凌股份有限公司108年度員工酬勞分派案。	因公司無獲利，故不分派。	因公司無獲利，故不分派。
第四屆第一次 109/11/10	1.本公司獨立董事民國110年擬實施之各項薪資報酬項目案。 2.本公司董事(不包括獨立董事)民國110年擬實施之各項薪資報酬項目案。 3.本公司董事民國110年來自子公司之各項薪資報酬項目案。 4.本公司經理人民國110年擬實施之各項薪資報酬項目案。 5.本公司董事、經理人民國109年年終獎金發放	議案1與各與會委員有利害關係，經各與會委員迴避表決後討論通過，並提董事會討論。 餘各案經各出席委員討論照案通過，並提董事會討論。	於董事會討論過程中，經利害關係人迴避後，其他出席董事討論照案通過。

	級距案。		
第四屆第二次 110/3/24	1.審議本公司109年度董事、監察人酬勞及員工酬勞金額分派案。 2.100%持有子公司-東凌股份有限公司109年度員工酬勞分派案 3.審議本公司民國110年補選一席董事及一席獨立董事本年度擬實施之各項薪資報酬項目案。	1.因公司無獲利，故不分派議案1及議案2的項目。 2.議案3經有利害關係委員迴避表決後討論通過，並提董事會討論。	1.因公司無獲利，故不分派議案1及議案2的項目。 2.議案3經有利害關係董事迴避表決後討論通過。

(4)董事會如不採納或修正薪資報酬委員會之建議，應敘明董事會日期、期別、議案內容、董事會決議結果以及公司對薪資報酬委員會意見之處理：無。

(5)薪資報酬委員會之議決事項，如成員有反對或保留意見且有紀錄或書面聲明者，應敘明薪資報酬委員會日期、期別、議案內容、所有成員意見及對成員意見之處理：無。

### 3.薪酬委員會職權範圍之內容：

本公司薪資報酬委員會為健全本公司董事及經理人薪資報酬制度，職權包括：

- 訂定並定期檢討董事及經理人績效評估與薪資報酬之政策、制度、標準與結構。
- 定期評估並訂定董事及經理人之薪資報酬。
- 董事會交議之其他事項。

(五) 履行社會責任情形及與上市上櫃公司企業社會責任實務守則差異情形及原因

評估項目	運作情形			與上市上櫃公司企業社會責任實務守則差異情形及原因
	是	否	摘要說明	
一、公司是否依重大性原則，進行與公司營運相關之環境、社會及公司治理議題之風險評估，並訂定相關風險管理政策或策略？	V		本公司已依重大性原則進行評估，訂有「股東會議事規則」、「董事選舉辦法」及「董事會議事規範」。	尚無重大差異。
二、公司是否設置推動企業社會責任專(兼)職單位，並由董事會授權高階管理階層處理，及向董事會報告處理情形？	V		本公司負責社會責任相關之部門皆依其職責辦理相關事宜。	尚無重大差異。
三、環境議題 (一) 公司是否依其產業特性建立合適之環境管理制度？ (二) 公司是否致力於提升各項資源之利用效率，並使用對環境負荷衝擊低之再生物料？ (三) 公司是否評估氣候變遷對企業現在及未來的潛在風險與機會，並採取氣候相關議題之因應措施？ (四) 公司是否統計過去兩年溫室氣體排放量、用水量及廢棄物總重量，並制定節能減碳、溫室氣體減量、減少用水或其他廢棄物管理之政策？	V		本公司的製程皆是裁剪、縫紉，不會產生具污染之廢棄物，另除瑕疵品會重工再利用外，下腳布料亦會售予回收廠；此外，非上班時間或無人之場所須關閉冷氣及電燈，並盡量以電子檔案方式儲存以達無紙化。	尚無重大差異。
四、社會議題 (一) 公司是否依照相關法規及國際人權公約，制定相關之管理政策與程序？ (二) 公司是否訂定及實施合理員工福利措施(包括薪酬、休假及其他福利等)，並將經營績效或成	V		(一)本集團內各公司會利用會議定期宣導企業倫理及年度目標，設立明確有效之獎勵與懲戒制度，訂定合理薪資報酬政策，將員工績效考核制度與企業社會責任政策結合。 (二)人事管理制度皆依當地勞動法規規定，並尊重勞動	尚無重大差異。

<p>果適當反映於員工薪酬？</p> <p>(三) 公司是否提供員工安全與健康之工作環境，並對員工定期實施安全與健康教育？</p> <p>(四) 公司是否為員工建立有效之職涯能力發展培訓計畫？</p> <p>(五) 對產品與服務之顧客健康與安全、客戶隱私、行銷及標示，公司是否遵循相關法規及國際準則，並制定相關保護消費者權益政策及申訴程序？</p> <p>(六) 公司是否訂定供應商管理政策，要求供應商在環保、職業安全衛生或勞動人權等議題遵循相關規範，及其實施情形？</p>			<p>人權，確實落實保障員工之合法權益，並定期開會與員工溝通，員工申訴機制良好，若有對員工可能造成重大影響之營運變動，亦以合理方式通知。</p> <p>(三)視需要為員工提供內部或外部教育訓練，也注重工作環境之安全，適時提供健康檢查。</p> <p>(四)本公司注重品質及消費者權益，故會隨時注意各銷售區域之檢驗規定，以保障消費大眾，也重視環境保護與社會責任，故亦以同樣標準要求供應商，並定期訪廠及評估其適任性。</p> <p>(五)本公司與主要供應商的合約，明確要求供應商應符合國家的法令要求，若供應商未依契約規定履約，本公司得終止或解除契約。</p>	
<p>五、公司是否參考國際通用之報告書編製準則或指引，編製企業社會責任報告書等揭露公司非財務資訊之報告書？前揭報告書是否取得第三方驗證單位之確信或保證意見？</p>		V	<p>如有法令或實際必要之考量時，本公司則爰依「上市上櫃公司企業社會責任實務守則」及相關法令辦理。</p>	<p>本公司目前未編製訂「企業社會責任報告書」。</p>
<p>六、公司如依據「上市上櫃公司企業社會責任實務守則」定有本身之企業社會責任守則者，請敘明其運作與所定守則之差異情形：不適用。</p>				
<p>七、其他有助於瞭解企業社會責任運作情形之重要資訊：本公司不定期會捐款予財團法人及其他公益單位，另本司嬰幼童產品皆依照政府規定檢驗，確保產品安全，以保障消費者權益。本公司會依產品品項及銷售地不同，而取得不同之驗證，如食品容器會通過全國公證之FDA美規檢驗，鞋類會通過全國公證之美規CPSIA檢驗及MIT(經濟部工業局台灣製產品)之CNS鞋類相關國家標準檢驗，玩具會通過財團法人玩具研發中心、全國公證、大陸3C認證等。</p>				

(六) 履行誠信經營情形及與上市上櫃公司誠信經營守則差異情形及原因：

本公司訂有「道德行為準則」及「誠信經營作業程序及行為指南」，以導引本公司董事、監察人及經理人之行為符合道德標準，並使本公司之利害關係人更加瞭解本公司道德標準。此外本公司亦訂有「董事會議事規範」，對於董事利益迴避皆有所規定，以保障公司及社會投資大眾等之利益。

評估項目	運作情形		與上市上櫃公司誠信經營守則差異情形及原因	
	是	否		摘要說明
一、訂定誠信經營政策及方案 (一) 公司是否制定經董事會通過之誠信經營政策，並於規章及對外文件中明示誠信經營之政策、作法，以及董事會與高階管理階層積極落實經營政策之承諾？	V		本公司除訂有「誠信經營作業程序及行為指南」外，亦訂有「道德行為準則」以導引本公司董事、監察人及經理人之行為符合道德標準。	尚無重大差異。
(二) 公司是否建立不誠信行為風險之評估機制，定期分析及評估營業範圍內具較高不誠信行為風險之營業活動，並據以訂定防範不誠信行為方案，且至少涵蓋「上市上櫃公司誠信經營守則」第七條第二項各款行為之防範措施？	V		本公司在「誠信經營作業程序及行為指南」內已訂定防範不誠信行為方案。目前由管理部負責相關作業程序、行為指南等運作。	尚無重大差異。
(三) 公司是否於防範不誠信行為方案內明定作業程序、行為指南、違規之懲戒及申訴制度，且落實執行，並定期檢討修正前揭方案？	V		本公司訂定之「誠信經營作業程序及行為指南」係以主管機關發佈之參考範例為依據，故其制度與運作與「上市上櫃公司誠信經營守則」並無重大差異。	尚無重大差異。
二、落實誠信經營 (一) 公司是否評估往來對象之誠信紀錄，並於其與往來交易對象簽訂之契約中明定誠信行為條款？	V		公司皆避免與有不誠信行為紀錄者進行交易，依本公司誠信政策會視情況需要而於商業契約中訂定誠信行為條款。	尚無重大差異。
(二) 公司是否設置隸屬董事會之推動企業誠信經營專責單位，並定期(至少一年一次)向董事會報告其誠信經營政策與防範不誠信行為方案及監督執行情形？	V		公司以管理部作為推動企業誠信經營之兼職單位，目前並無發生有關誠信之事件，另本程序已經董事會通過，若有相關事件須於董事會報告。	尚無重大差異。
(三) 公司是否制定防止利益衝突政策、提供適當陳述管道，並落實執行？	V		本公司「誠信經營作業程序及行為指南」及「道德行為準則」訂有防止利益衝突政策，由管理部負責並提供陳述管道。	尚無重大差異。
(四) 公司是否為落實誠信經營已建立有效的會計制度、內部控制制度，並由內部稽核單位依不誠信行為風險之評估結果，擬訂相關稽核計畫，並據以查核防範不誠信行為方案之遵循情形，或委託會計師執行查核？	V		誠信經營之推動單位為管理部，除已訂定書面辦法外，會由內部稽核人員查核並報告董事會。	尚無重大差異。
(五) 公司是否定期舉辦誠信經營之內、外部之教育訓練？	V		本公司於日常業務即要求員工落實誠信原則，並於定期的會議	尚無重大差異。

評估項目	運作情形			與上市上櫃公司誠信經營守則差異情形及原因
	是	否	摘要說明	
			或不定期以內部公告宣導。	
三、公司檢舉制度之運作情形 (一) 公司是否訂定具體檢舉及獎勵制度，並建立便利檢舉管道，及針對被檢舉對象指派適當之受理專責人員？	V		公司目前以管理部作為檢舉管道，目前尚未有違反誠信經營規定，及申訴案件之情形。	尚無重大差異。
(二) 公司是否訂定受理檢舉事項之調查標準作業程序、調查完成後應採取之後續措施及相關保密機制？	V		公司目前以管理部作為檢舉管道，並由相關部門進行調查，惟目前尚未有違反誠信經營規定，及申訴案件之情形。	尚無重大差異。
(三) 公司是否採取保護檢舉人不因檢舉而遭受不當處置之措施？	V		本公司嚴格防止檢舉人受到不當解雇，職場報復等情形發生，惟目前尚未有違反誠信經營規定，及申訴案件之情形。	尚無重大差異。
四、加強資訊揭露 (一) 公司是否於其網站及公開資訊觀測站，揭露其所定誠信經營守則內容及推動成效？	V		本公司已於官網揭露誠信經營相關資訊。	尚無重大差異。
五、公司如依據「上市上櫃公司誠信經營守則」定有本身之誠信經營守則者，請敘明其運作與所定守則之差異情形：目前運作情形與所定守則並無差異。				
六、其他有助於瞭解公司誠信經營運作情形之重要資訊： 本公司要求全體員工不得接受任何不當的饋贈，以避免因為個人利益而犧牲公司權益，另本公司全體員工對本公司或他人的營業秘密皆有保密的義務。 本公司除將「誠信經營作業程序及行為指南」置於網路上。並陸續將其寄發至公司往來供應商及客戶，另本公司亦已於公司會議中宣導誠信經營之政策。				

(七)公司如有訂定公司治理守則及相關規章者，應揭露其查詢方式：

本公司未訂定公司治理守則，但訂有「誠信經營作業程序及行為指南」、「股東會議事規則」、「董事選舉辦法」及「董事會議事規範」等相關規章，已依據公司治理精神運作及執行公司治理相關規範，將透過修訂相關管理辦法，加強資訊透明度與強化董事會職能等措施，推動公司治理之運作。

(八)其他足以增進對公司治理運作情形瞭解的重要資訊，得一併揭露：無。

(九)內部控制制度執行狀況

1. 內部控制聲明書

開曼東凌股份有限公司  
內部控制制度聲明書

日期：110年3月24日

本公司民國109年度之內部控制制度，依據自行檢查的結果，謹聲明如下：

- 一、本公司確知建立、實施和維護內部控制制度係本公司董事會及經理人之責任，本公司業已建立此一制度。其目的係在對營運之效果及效率(含獲利、績效及保障資產安全等)、財務報導之可靠性及相關法令之遵循等目標的達成，提供合理的確保。
- 二、內部控制制度有其先天限制，不論設計如何完善，有效之內部控制制度亦僅能對上述三項目標之達成提供合理的確保；而且，由於環境、情況之改變，內部控制制度之有效性可能隨之改變。惟本公司之內部控制制度設有自我監督之機制，缺失一經辨認，本公司即採取更正之行動。
- 三、本公司係依據「公開發行公司建立內部控制制度處理準則」(以下簡稱「處理準則」)規定之內部控制制度有效性之判斷項目，判斷內部控制制度之設計及執行是否有效。該「處理準則」所採用之內部控制制度判斷項目，係為依管理控制之過程，將內部控制制度劃分為五個組成要素：1.控制環境，2.風險評估及回應，3.控制作業，4.資訊及溝通，及5.監督。每個組成要素又包括若干項目。前述項目請參見「處理準則」之規定。
- 四、本公司業已採用上述內部控制制度判斷項目，檢查內部控制制度之設計及執行的有效性。
- 五、本公司基於前項檢查結果，認為本公司於民國109年12月31日的內部控制制度(含對子公司之監督與管理)，包括瞭解營運之效果及效率目標達成之程度、財務報導之可靠性及相關法令之遵循有關的內部控制制度等之設計及執行係屬有效，其能合理確保上述目標之達成。
- 六、本聲明書將成為本公司年報及公開說明書之主要內容，並對外公開。上述公開之內容如有虛偽、隱匿等不法情事，將涉及證券交易法第二十條、第三十二條、第一百七十一條及第一百七十四條等之法律責任。
- 七、本聲明書業經本公司民國110年3月24日董事會通過，出席董事5人中，有0人持反對意見，餘均同意本聲明書之內容，併此聲明。

開曼東凌股份有限公司



董事長：林寶霞



簽章

總經理：許復進



簽章

2.委託會計師專案審查內部控制制度者，應揭露會計師審查報告：無。



(十) 最近年度及截至年報刊印日止，公司及其內部人員依法被處罰，或公司對其內部人員違反內部控制制度規定之處罰，其處罰結果可能對股東權益或證券價格有重大影響者，應列明其處罰內容、主要缺失與改善情形：無此情事。

(十一)最近年度及截至年報刊印日止，股東會及董事會之重要決議

1.股東會之重要決議：

日期	重 要 決 議	執行情形
109/06/23	1 核准本公司 108 年度決算表冊案。	已遵循決議結果。
	2 核准本公司 108 年度虧損撥補表。	已遵循決議結果，以法定盈餘公積及資本公積彌補虧損，彌補後，本公司期末無待彌補虧損。
	3 修訂本公司「公司章程」部分條文案。	已遵循決議結果。
	4 修訂本公司「取得或處分資產處理程序」案。	已遵循決議結果。
	5 修訂本公司「資金貸與及背書保證作業程序」案。	已遵循決議結果。
	6 修訂本公司「股東會議事規則」案。	已遵循決議結果。
	7 修訂本公司「董事及監察人選舉辦法」案。	已遵循決議結果。
	8 廢止本公司「監察人之職權範疇規則」案。	已遵循決議結果。
	9 通過本公司辦理私募普通股案。	尚未執行。
	10 全面改選第五屆董事案。	已選任 7 席董事。
	11 解除新任董事競業禁止之限制案。	已遵循決議結果。

2.董事會之重要決議：

日期	重 要 決 議	證交法 §14-3所 列事項	獨立董 事意見 及公司 對意見 之處理	決議 結果 (註)
109/03/25	1 本公司簽證會計師調整案。	V	無	是
	2 109 年度簽證會計師適任性及獨立性之評估暨委任報酬案。	V	無	是
	3 本公司薪資報酬委員會審議 108 年度本公司董事、監察人酬勞及員工酬勞金額分派案。	V	無	是
	4 100%持有子公司-東凌股份有限公司 108 年度員工酬勞分派案	V	無	是
	5 本公司 108 年度合併財務報告及 108 年度營業報告書審議案。		無	是
	6 擬具本公司 108 年度虧損撥補表。		無	是
	7 本公司民國 109 年預算案。		無	是
	8 擬修訂本公司「公司章程」。		無	是
	9 擬新訂本公司「審計委員會組織章程」，並廢止「監察人之職權範疇規則」。		無	是
	10 擬修訂本公司「董事及監察人選舉辦法」及「股東會議事規則」案。		無	是
	11 擬修訂本公司「取得或處分資產處理程序」案。	V	無	是
	12 擬修訂本公司「資金貸與及背書保證作業程序」案。	V	無	是
	13 擬修訂本公司「董事會議事規範」、「道德行為準則」及「誠信經營作業程序及行為指南」案。		無	是
	14 擬修訂本公司「內部重大資訊處理作業程序」、「控制能力法人股東行使權利及參與議決規範」及「薪		無	是

日期	重 要 決 議		證交法 §14-3所 列事項	獨立董 事意見 及公司 對意見 之處理	決議 結果 (註)
		資報酬委員會組織規程」等作業辦法案。			
	15	提升本公司財務報告編製能力暨訂定本公司「財務報表編製流程管理作業」案。		無	是
	16	本公司出具民國 108 年 1 月 1 日至 108 年 12 月 31 日之「內部控制制度聲明書」案。		無	是
	17	本公司全面改選第五屆董事案。		無	是
	18	擬解除新任董事競業禁止之限制案。	V	無	是
	19	本公司擬續向華南銀行申請融資額度案。		無	是
	20	108 年股東會通過之私募普通股案終止案。		無	是
	21	本公司辦理私募普通股案。	V	無	是
	22	擬議本公司 109 年股東常會召開時間、地點及事由案。		無	是
	23	本公司 109 年受理股東書面提案及提名獨立董事候選人名單之期間及場所案。		無	是
109/05/08	1	擬修訂本公司「董事會議事規範」案。		無	是
	2	本公司提出獨立董事候選人名單案。	V	無	是
109/06/23	1	選舉董事長案。	V	無	是
109/08/11	1	本公司任命第四屆薪資報酬委員會委員案。	V	無	是
	2	本公司擬續向永豐銀行辦理授信融資及金融交易額度案。		無	是
	3	本公司擬續向華南銀行申請融資額度案。		無	是
	4	擬修訂本公司「內部控制制度」案。	V	無	是
	5	擬修訂本公司「董事會議事規範」案。		無	是
	6	擬修訂本公司「獨立董事之職責範疇規則」案。		無	是

日期	重 要 決 議		證交法 §14-3所 列事項	獨立董 事意見 及公司 對意見 之處理	決議 結果 (註)
	7	擬修訂本公司「薪資報酬委員會組織規程」案。		無	是
	8	擬修訂本公司「董事會自我評鑑或同儕評鑑辦法」案。		無	是
	9	擬修訂本公司核決權限表案。		無	是
109/11/10	1	本公司薪酬委員會提議之酬勞建議案。	V	無	是
	2	本公司民國 110 年營運計畫及預算案。		無	是
	3	本公司民國 110 年稽核計劃案。		無	是
110/02/04	1	擬補行委任本公司薪資報酬委員會之委員案。		無	是
110/03/24	1	110 年度簽證會計師適任性及獨立性之評估暨委任報酬案。	V	無	是
	2	本公司薪資報酬委員會審議 109 年度本公司董監酬勞及員工酬勞金額分派案。	V	無	是
	3	100%持有子公司-東凌股份有限公司 109 年度員工酬勞分派案。	V	無	是
	4	擬將 100%持有的子公司-昆山旭凌嬰童用品有限公司其土地使用權全數提列減損案。		無	是
	5	本公司 109 年度合併財務報告案。		無	是
	6	本公司 109 年度營業報告書審議案。		無	是
	7	擬具本公司 109 年度虧損撥補表案。		無	是
	8	擬修訂本公司「資金貸與及背書保證作業程序」案。	V	無	是
	9	擬補選本公司董事一席及獨立董事一席案。		無	是
	10	提名及審議本公司董事(含獨立董事)候選人案。	V	無	是
	11	擬解除新任董事及獨立董事競業禁止之限制案。	V	無	是

日期	重 要 決 議	證交法 §14-3所 列事項	獨立董 事意見 及公司 對意見 之處理	決議 結果 (註)
	12 審議本公司民國 110 年補選一席董事及一席獨立 董事本年度擬實施之各項薪資報酬項目案。	V	無	是
	13 109 年股東會通過之私募普通股案終止案。		無	是
	14 本公司出具民國 109 年度之「內部控制制度聲明 書」案。		無	是
	15 擬修訂本公司「股東會議事規則」及「董事選舉 辦法」案。		無	是
	16 擬修訂本公司「道德行為準則」案。		無	是
	17 本公司擬續向華南銀行申請融資額度案。		無	是
	18 擬議本公司 110 年股東常會召開時間、地點及事 由案。		無	是
	19 本公司 110 年受理股東提案及提名董事、獨立董 事候選人名單之期間及場所案。		無	是
110/05/11	1 擬修訂本公司「取得或處分資產處理程序」案。	V	無	是
	2 擬處分本公司間接 100%持有的子公司--「昆山旭 凌嬰童用品有限公司」全數股權案。		無	是
	3 擬變更本公司 106 年 5 月 4 日董事會通過的投資 案。		無	是
	4 擬議本公司 110 年股東常會召開事由案。		無	是

註：決議結果「是」表示「全體出席董事同意通過」。

(十二)最近年度及截至年報刊印日止，董事或監察人對董事會通過重要決議有不同意見  
且有紀錄或書面聲明者，其主要內容：無此情事。

(十三)最近年度及截至年報刊印日止，公司董事長、總經理、會計主管、財務主管、內  
部稽核主管、公司治理主管(註)及研發主管等辭職解任情形之彙總：無此情事。

(註)本公司資本額未達新台幣 20 億元，尚未設置公司治理人員。

#### 四、會計師公費資訊

##### (一)會計師公費資訊

會計師事務所名稱	會計師姓名		查核期間	備註
勤業眾信聯合會計師事務所	劉書琳	吳恪昌	109 年度	無

單位：新臺幣仟元

金額級距		公費項目	審計公費	非審計公費	合計
1	低於 2,000 千元			V	
2	2,000 千元 (含) ~4,000 千元		V		V
3	4,000 千元 (含) ~6,000 千元				
4	6,000 千元 (含) ~8,000 千元				
5	8,000 千元 (含) ~10,000 千元				
6	10,000 千元 (含) 以上				

(二)本公司給付簽證會計師、簽證會計師所屬事務所及其關係企業之非審計公費占審計公費之比例達四分之一之會計師公費資訊：無

(三)更換會計師事務所且更換年度所給付之審計公費較更換前一年度之審計公費減少之金額、比例及原因：無。

(四)審計公費較前一年度減少達百分之十以上之金額、比例及原因：無

五、更換會計師資訊：無

六、公司之董事長、總經理、負責財務或會計事務之經理人，最近一年內曾任職於簽證會計師所屬事務所或其關係企業者：無此情事。

七、最近年度及截至年報刊印日止，董事、監察人、經理人及持股比例超過百分之十之股東股權移轉及股權質押變動情形：

(一)董事、監察人、經理人及大股東股權變動情形：

單位：股

職稱	姓名	109 年度		110 年度 截至 5 月 31 日止	
		持有股數 增(減)數	質押股數 增(減)數	持有股數 增(減)數	質押股數 增(減)數
董事長	PRESTIGE IDENTITY LIMITED(註 1)	—	—	—	—
	代表人：林寶霞	—	—	—	—
董事兼總經理	許復進	—	—	—	—
董事	許永龍	—	—	—	—
董事(註 2)	羅文章	—	—	—	—
董事	洪明慧	—	—	—	—
獨立董事	鄧泗堂	—	—	—	—
獨立董事	林志忠	—	—	—	—
獨立董事	林仁宗	—	—	—	—
獨立董事	陳時雋	—	—	—	—
獨立董事	翁敏松	—	—	—	—
監察人(註 2)	羅文章	—	—	—	—
監察人	許祝圓	—	—	—	—
監察人	陳俊銘	—	—	—	—
財會主管	吳建芳	—	—	—	—

註 1：PRESTIGE IDENTITY LIMITED 持有公司股份總額達 20.77%，為本公司大股東。

註 2：羅文章先生本是監察人，109/6/23 改選後成董事。

(二)股權移轉或股權質押之相對人為關係人者，應揭露該相對人之姓名、與公司、董事、監察人、持股比例超過百分之十股東之關係及所取得或質押股數：無此情事。

八、持股比例占前十名之股東，其相互間為關係人或為配偶、二親等以內之親屬關係之資訊：

110年4月25日；單位：仟股

姓名(註1)	本人持有股份		配偶、未成年子女持有股份		利用他人名義合計持有股份		前十大股東相互間具有關係人或為配偶、二親等以內之親屬關係者，其名稱或姓名及關係。(註3)		備註
	股數	持股比例(註2)	股數	持股比例	股數	持股比例	名稱(姓名)	關係	
PRESTIGE IDENTITY LIMITED	6,814.5	20.77%	—	—	—	—	林寶霞	為 PRESTIGE IDENTITY LIMITED 董事	
							許復進	為 PRESTIGE IDENTITY LIMITED 董事	
PROFIT PACIFIC CO., LTD.	2,880.6	8.78%	—	—	—	—	林寶霞	為 PROFIT PACIFIC CO., LTD. 董事	
許復進 (ALCHEMY PROFITS CORPORATION 代表人)	2,802.7	8.54%	2,169.1	6.61%	—	—	林寶霞	配偶	
							許永龍	二等親以內親屬	
							ALCHEMY PROFITS CORPORATION	許復進為該公司董事	
							PRESTIGE IDENTITY LIMITED	許復進為該公司董事	
渣打託管寶捷基金公司投資專戶	2,795.0	8.52%	—	—	—	—	—		
林寶霞 (PRESTIGE IDENTITY LIMITED 代表人) (PROFIT PACIFIC CO., LTD. 代表人) (GORGEOUS VOYAGE LIMITED 代表人)	2,169.1	6.61%	2,802.7	8.54%	—	—	許復進	配偶	
							許永龍	二等親以內親屬	
							林宗勳	二等親以內親屬	
							PRESTIGE IDENTITY LIMITED	林寶霞為該公司董事	
							PROFIT PACIFIC CO., LTD.	林寶霞為該公司董事	
							GORGEOUS VOYAGE LIMITED	林寶霞為該公司董事	
GORGEOUS VOYAGE LIMITED	1,674.8	5.11%	—	—	—	—	林寶霞	為 GORGEOUS VOYAGE LIMITED 董事	
ALCHEMY PROFITS CORPORATION	1,469.2	4.48%	—	—	—	—	許復進	為 ALCHEMY PROFITS CORPORATION 董事	
許永龍	1,368.5	4.17%	115.5	0.35%	—	—	許復進	二等親以內親屬	
							林寶霞	二等親以內親屬	
林宗勳	1,182.3	3.60%	—	—	—	—	林寶霞	二等親以內親屬	
蕭秀芳	1,000.0	3.05%	—	—	—	—	—	—	

註1：屬法人股東者，將法人股東名稱及代表人姓名分別列示。

註2：持股比例之計算係指分別以自己名義、配偶、未成年子女或利用他人名義計算持股比率。

註3：將所列示之股東包括法人及自然人，依發行人財務報告編製準則規定揭露彼此間之關係。



九、公司、董事、監察人、經理人及公司直接或間接控制之事業對同一轉投資事業之持股數，  
並合併計算綜合持股比例：

109年12月31日；單位：股；%；元

轉投資事業 (註1)	本公司投資		董事、監察人、經理人 及直接或間接控制事 業之投資		綜合投資	
	股數	持 股 比 例	股數	持 股 比 例	股數	持 股 比 例
東凌股份有限公司	50,000	100	-	-	50,000	100
黃色小鴨國際有限公司	36,193,740	100	-	-	36,193,740	100
Piyo Piyo(Samoa) International Co., Ltd.	4,686,406	100	-	-	4,686,406	100
香港黃色小鴨控股有限公司	-	-	4,616,406	100	4,616,406	100
上海台凌嬰兒用品有限公司	-	-	RMB4,837,250 (註2)	100	RMB4,837,250 (註2)	100
上海黃色小鴨貿易有限公司	-	-	RMB27,161,355 (註2)	100	RMB27,161,355 (註2)	100
昆山旭凌嬰童用品有限公司	-	-	RMB33,021,020 (註2)	100	RMB33,021,020 (註2)	100
上海黃色小鴨優亦餐飲管理 有限公司	-	-	RMB10,600,000 (註2)	100	RMB10,600,000 (註2)	100

註1：係公司採用權益法之投資。

註2：係以實收資本額列示。

## 肆、募資情形

### 一、資本及股份

#### (一) 股份種類

110年4月25日；單位：股

股份種類	核 定 股 本			備註
	流通在外股份	未發行股份	合計	
記名普通股	32,805,174	27,194,826	60,000,000	

#### (二) 股本形成經過

##### 1. 本公司截至年報刊印日止股本變動之情形：

單位：股；新臺幣仟元

年月	發行價格(元)	核定股本		實收股本		備 註		
		股數	金額	股數	金額	股本來源	以現金以外之財產抵充股款者	其他
98.02.06	NTD10	50,000,000	500,000	5,000,000	50,000	設立股本	無	無
99.04.01	NTD 16.9945	50,000,000	500,000	20,000,000	200,000	股權交換	無	無
99.12.15	NTD18	50,000,000	500,000	25,000,000	250,000	現金增資	無	無
100.10.04	NTD10	50,000,000	500,000	27,500,000	275,000	盈餘轉增資	無	無
100.12.01	NTD62	50,000,000	500,000	30,237,000	302,370	現金增資	無	無
102.08.01	NTD10	50,000,000	500,000	31,748,850	317,489	盈餘轉增資	無	無
103.01.31	NTD10	50,000,000	500,000	32,675,611	326,756	可轉換公司債轉換	無	無
103.02.28	NTD10	50,000,000	500,000	33,469,256	334,693	可轉換公司債轉換	無	無
103.03.31	NTD10	50,000,000	500,000	34,149,749	341,497	可轉換公司債轉換	無	無
103.04.30	NTD10	50,000,000	500,000	34,151,412	341,514	可轉換公司債轉換	無	無
103.06.30	NTD10	50,000,000	500,000	34,354,402	343,544	可轉換公司債轉換	無	無
103.07.31	NTD10	50,000,000	500,000	34,415,964	344,160	可轉換公司債轉換	無	無
103.08.31	NTD10	50,000,000	500,000	34,419,436	344,194	可轉換公司債轉換	無	無
103.09.30	NTD10	50,000,000	500,000	34,436,796	344,368	可轉換公司債轉換	無	無
103.10.31	NTD10	50,000,000	500,000	34,478,460	344,785	可轉換公司債轉換	無	無
103.11.30	NTD10	50,000,000	500,000	34,790,952	347,910	可轉換公司債轉換	無	無
103.12.31	NTD10	50,000,000	500,000	34,848,240	348,482	可轉換公司債轉換	無	無

年月	發行價格(元)	核定股本		實收股本		備註		
		股數	金額	股數	金額	股本來源	以現金以外之財產抵充股款者	其他
104.01.31	NTD10	50,000,000	500,000	35,053,093	350,531	可轉換公司債轉換	無	無
104.02.28	NTD10	50,000,000	500,000	35,080,870	350,809	可轉換公司債轉換	無	無
104.03.31	NTD10	50,000,000	500,000	35,087,814	350,878	可轉換公司債轉換	無	無
104.07.31	NTD10	60,000,000	600,000	35,105,174	351,051	可轉換公司債轉換	無	無
105.04.08	NTD10	60,000,000	600,000	34,005,174	340,051	庫藏股減資	無	無
107.07.03	NTD10	60,000,000	600,000	32,805,174	328,051	庫藏股減資	無	無

2.本公司截至年報刊印日止私募普通股之辦理情形：本公司並無私募有價證券之情事。

### (三) 最近股權分散情形

#### 1. 股東結構

110年4月25日；單位：股

股東結構 數量	政府機構	金融機構	其他法人	個人	外國機構 及外國人	大陸機構 及自然人	合計
人數	—	—	5	345	8	—	358
持有股數(股)	—	—	307,061	16,148,023	16,350,090	—	32,805,174
持有比率(%)	—	—	0.93%	49.23%	49.84%	—	100.00%

#### 2. 股權分散情形

本公司未發行特別股，下表為普通股之股權分散情形：

110年4月25日

持股分級	股東人數(人)	持有股數(股)	持股比例(%)
1 至 999	139	12,999	0.04
1,000 至 5,000	128	256,187	0.78
5,001 至 10,000	17	133,950	0.41
10,001 至 15,000	9	120,000	0.37
15,001 至 20,000	6	108,500	0.33
20,001 至 30,000	11	258,503	0.79
30,001 至 40,000	4	151,750	0.46
40,001 至 50,000	3	143,000	0.44
50,001 至 100,000	10	701,720	2.14
100,001 至 200,000	7	1,015,565	3.10
200,001 至 400,000	9	2,482,780	7.57
400,001 至 600,000	1	587,000	1.79
600,001 至 800,000	3	1,869,630	5.70
800,001 至 1,000,000	2	1,807,000	5.51
1,000,001 以上	9	23,156,590	70.57
合計	358	32,805,174	100.00

(四) 主要股東名單

股權比例達百分之五以上之股東或股權比例佔占前十名之股東名稱、持股數額及比例：

110年4月25日；單位：仟股

主要股東名稱	股份	持有股數	持股比例
PRESTIGE IDENTITY LIMITED		6,814.5	20.77%
PROFIT PACIFIC CO., LTD.		2,880.6	8.78%
許復進		2,802.7	8.54%
渣打託管寶捷基金公司投資專戶		2,795.0	8.52%
林寶霞		2,169.1	6.61%
GORGEOUS VOYAGE LIMITED		1,674.8	5.11%
ALCHEMY PROFITS CORPORATION		1,469.2	4.48%
許永龍		1,368.5	4.17%
林宗勳		1,182.3	3.60%
蕭秀芳		1,000.0	3.05%

(五) 最近二年度每股市價、淨值、盈餘、股利及相關資料：

單位：新臺幣元/仟股

項 目 \ 年 度		108 年度	109 年度	當年度截至 110年3月31日	
每股 市價(註 1)	最 高	35.5	33.4	25.2	
	最 低	26.8	18.6	18.1	
	平 均	31.56	22.35	19.80	
每股 淨值	分配前	10.90	7.20	6.51	
	分配後	10.90	註 2	註 2	
每股 盈餘	加權平均股數(仟股)		32,805	32,805	
	每股盈餘	調整前	(2.56)	(3.79)	(0.65)
		調整後	(2.56)	註 2	註 2
每股 股利	現金股利		—	註 2	
	無償 配股	盈餘配股	—	註 2	
		資本公積配股	—	註 2	
	累積未付股利		—	—	
投資 報酬 分析	本益比(註 3)		N/A	N/A	
	本利比(註 4)		N/A	註 2	
	現金股利殖利率(註 5)		N/A	註 2	

註 1：當年度(民國 110 年)之每股市價是填列截至 110/5/31(年報刊印日)止之資料。

註 2：尚待 110 年度股東常會決議。

註 3：本益比=當年度每股平均收盤價/每股盈餘(追溯調整前)。

註 4：本利比=當年度每股平均收盤價/每股現金股利。

註 5：現金股利殖利率=每股現金股利/當年度每股平均收盤價。

## (六)公司股利政策及執行狀況

### 1. 公司章程所訂之股利政策：

- (1) 依本章程及「開曼法令」，於掛牌期間，本公司年度決算如有盈餘，依法繳納稅捐，彌補累積虧損後，再提百分之十為法定盈餘公積，但法定盈餘公積已達本公司實收資本總額時，得免繼續提列；前項剩餘之數額加計前期未分配盈餘，或年度決算為虧損，但於加計前期未分配盈餘後仍有可分配盈餘時，應先依法令或主管機關規定提撥或迴轉特別盈餘公積，如尚有盈餘(下稱「可供分配盈餘」)，得由依本章程規定合法召集及召開之股東常會以普通決議分派之及作為保留盈餘，依以下規定分派或保留：本公司股利政策，係配合目前及未來之發展計畫、考量投資環境、資金需求及競爭狀況，並兼顧股東利益等因素，每年就可供分配盈餘提撥不低於10%分配股東股息紅利，惟可供分配盈餘低於實收資本額30%時，得不予分配；分配股東股息紅利時，得以現金或股票方式為之，其中現金股利不低於股利總額之10%。
- (2) 據「開曼法令」，為因應景氣及產業變動之需要，並考量公司未來營運成長及資金需求情形，於依本條派付股息及紅利前之任何時間，本公司得以普通決議調整分派之條件，包括但不限於時間、金額及種類等。
- (3) 依本條宣告分派之股息或紅利，本公司得依「開曼法令」、「上市(櫃)規範」及本章程，經股東會以特別決議將應分派股息及紅利之全部或一部，以發行新股方式為之；不滿一股之金額，以現金分派之。

### 2. 本次股東會擬議股利分派情形：

本次股東常會擬議不分派股利，業經本公司董事會於110年3月24日決議。

### 3. 預計股利政策將有重大變動之說明：

無。

## (七)本次股東會擬議之無償配股對公司營業績效及每股盈餘之影響：

本次股東常會擬議不分派股利，對營業績效及每股盈餘並無影響。

## (八)員工、董事及監察人酬勞：

### 1. 公司章程所載員工、董事及監察人酬勞之成數或範圍：

公司應依當年度獲利狀況，提撥不低於百分之零點零一(0.01%)作為員工酬勞，及最多百分之二(2%)作為董事酬勞。所謂獲利狀況係指稅前純益扣除員工酬勞和董事酬勞前之利益。但公司尚有累積虧損時，應預先保留彌補數額，再依前項比例提撥員工及董事酬勞。

前項員工酬勞得以股票或現金為之，其發放之對象得包括符合上市(櫃)規範一定條件之關係企業員工。但前項董事酬勞之發放僅得以現金為之。

有關員工酬勞及董事酬勞之發放相關事宜，悉依相關上市(櫃)規範辦理，並由董事會以董事三分之二以上之出席及出席董事過半數同意之決議行之，並報告股東會。

2.本期估列員工、董事及監察人酬勞金額之估列基礎、以股票分派之員工酬勞之股數計算基礎及實際分派金額若與估列數有差異時之會計處理：

股東會決議日時，若金額仍有變動，則依會計估計變動處理，於股東會決議年度調整入帳。

3.董事會通過分派酬勞情形：

(1)以現金或股票分派之員工酬勞及董事、監察人酬勞金額；若與認列費用年度估列金額有差異者，應揭露差異數、原因及處理情形：

(a)本公司民國 110 年 3 月 24 日董事會決議不配發員工酬勞、董監酬勞。

(b)本公司不配發民國 109 年員工酬勞及董監酬勞，此費用與原估列金額比較，並無差異。

(2)以股票分派之員工酬勞金額及占本期個體或個別財務報告稅後純益及員工酬勞總額合計數之比例：本次無規劃股票分派員工酬勞。

4.前一年度員工、董事及監察人酬勞之實際分派情形（包括分派股數、金額及股價）、其與認列員工、董事及監察人酬勞有差異者並應敘明差異數、原因及處理情形：

本公司民國 109 年 3 月 25 日董事會決議不配發員工酬勞、董監酬勞，並經提報民國 109 年 6 月 23 日股東會，與民國 108 年度度財務報表所列金額一致。

(九) 公司買回本公司股份情形：無。

二、公司債辦理情形：無。

三、特別股辦理情形：無。

四、海外存託憑證辦理情形：無。

五、員工認股權憑證辦理情形(包含尚未屆期之員工認股權憑證之辦理情形及對股東權益之影響，以及累積至年報刊印日止取得員工認股權憑證之經理人及取得憑證可認股數前十大員工之姓名、取得及認購情形)：無。

六、尚未全數達既得條件之限制員工權利新股應揭露截至年報刊印日止辦理情形及對股東權益之影響：無。

七、累積至年報刊印日止取得限制員工權利新股之經理人及取得股數前十大之員工姓名及取得情形：無。

八、併購或受讓他公司股份發行新股辦理情形：無。

## 九、資金運用計劃執行情形：

截至年報刊印日之前一季止，前各次發行或私募有價證券尚未完成或最近三年內已完成且計畫效益尚未顯現者，應詳細說明前開各次發行或私募有價證券計畫內容，包括歷次變更計畫內容、資金之來源與運用、變更原因、變更前後效益及變更計畫提報股東會之日期，並應刊載輸入本會指定資訊申報網站之日期。

本公司 104 年度發行中華民國境內第二次有擔保轉換公司債暨第三次無擔保轉換公司債，已經於 107 年第 4 季依變更後計畫執行完畢，惟計畫效益尚未顯現，茲將其計畫內容，包括歷次變更計畫內容、資金之來源與運用、變更原因、變更前後效益及變更計畫提報股東會之日期、輸入證期局指定資訊申報網站之日期如下：

### (一)原計畫內容：

民國 104 年 9 月經主管機關核准發行中華民國境內第 2 次有擔保可轉換公司債 150,000 仟元暨中華民國境內第 3 次無擔保可轉換公司債 100,000 仟元，該次計畫內容如下：

1. 主管機關之核准日期及文號：金管證發字第 1040036577 號
2. 計畫變更之日期：請詳下段說明。
3. 計畫所需資金總額：新台幣 250,000 仟元。
4. 資金來源：發行可轉換公司債募集總金額新台幣 250,000 仟元。

有價證券	第二次有擔保轉換公司債
張數	1,500張
面額	每張新台幣100,000元
發行價格	依面額十足發行
期間	三年
票面利率	0%
募集金額	新台幣150,000仟元

有價證券	第三次無擔保轉換公司債
張數	1,000張
面額	每張新台幣100,000元
發行價格	依面額十足發行
期間	三年
票面利率	0%
募集金額	新台幣100,000仟元

### 5.計畫項目及資金用途：

本次預計募集與發行有價證券250,000仟元，係用於新設轉投資事業及償還銀行借款，其資金運用計畫及進度如下表所示：

單位：新台幣仟元

項目/計畫	預計完成日期	所需資金總額	預定資金運用進度		
			104 年度	105 年度	
			第四季	第一季	第二季
新設轉投資事業	105 年第 2 季	222,000	96,000	—	126,000
償還銀行借款	104 年第 4 季	28,000	28,000	—	—
合計		250,000	124,000	—	126,000

6. 預計可能產生效益：

(1) 新設轉投資事業

隨著中國經濟發展及人均收入提高，現代都會生活節奏緊湊而工作壓力遽增，輔以現代育兒保健觀念之逐步健全，再加上台灣藝人於報章媒體宣傳及網路廣為傳遞之推波助瀾下，於中國大陸各城市帶動台式母嬰產後照顧風潮，引領中國專業孕婦療養機構之需求已然成形。本公司看好中國大陸未來月子會所之分級制度及法規逐步健全，以及中國取消一胎化之政策後，未來將有更多現代父母選擇專業養護機構作為產後調理之首選，而目前中國現有之月子會所無論在數量及品質皆無法滿足市場之需求，故本公司擬延伸既有多年嬰童產品知識，並對外延攬台灣專業月子照護人才，擬於中國大陸西南區設立首家據點，並預計於105年4月開始營運，另於106年1月及4月開設其他2家據點，以一流的專業醫護團隊為母嬰提供全方位的一站式產褥期專業護理和系統健康的 management 服務，並逐步將商機延伸至本集團既有0~4歲嬰童商品，希望藉由本投資案再創獲利成長動能，提高股東權益價值，104~109年度該新事業預估之投資收益(損失)分別為(2,740)仟元、(25,010)仟元、29,691仟元、78,793仟元、90,427仟元及83,901仟元。

(2) 償還銀行借款

以擬償還銀行借款利率設算，預計104年度可節省利息實際支出119仟元，以後每年約可節省利息支出476仟元，此外，可進一步強化公司之財務結構及提升流動比率及速動比率。

(二) 歷次變更計畫內容、資金之來源與運用、變更原因、變更前後效益及變更計畫提報股東會之日期、輸入證期局指定資訊申報網站之日期

**第一次變更**

1. 計畫變更之日期：中華民國 106 年 5 月 19 日。

2. 計畫所需資金總額：新台幣 928,099 仟元。

3. 資金之來源：

(1) 原已發行中華民國境內第 2 次有擔保可轉換公司債 150,000 仟元暨中華民國境內第 3 次無擔保可轉換公司債 100,000 仟元，金額共 250,000 仟元。

(2) 本公司預計於 106 年第四季或 107 年第一季募集資金 400,000 仟元。

(3) 預計向銀行借款 278,099 仟元。

4. 資金之運用：

**變更後** 計畫項目、預定資金運用進度：

單位：新台幣仟元

項目/計畫	預計完成日期	所需資金總額	預定資金運用進度										
			104 年度	106 年度				107 年度				108 年度	
			第四季	第二季	第三季	第四季	第一季	第二季	第三季	第四季	第一季	第二季	第三季
興建月子會所	108 年第三季	800,099	—	54,491	53,531	—	77,143	—	115,714	—	205,542	23,936	269,742
償還銀行借款	106 年第二季	128,000	28,000	100,000	—	—	—	—	—	—	—	—	—
合計		928,099	28,000	154,491	53,531	—	77,143	—	115,714	—	205,542	23,936	269,742

5. 變更原因：

本公司104年發行中華民國境內第二次有擔保轉換公司債暨第三次無擔保轉換公司債，原擬透過新設轉投資事業，以租賃方式於中國設置月子會所，惟並未找到合適承租地點，為永續經營，擬於子公司昆山旭凌嬰童用品有限公司所在地自建月子會所，另為保持資金使用彈性，將該次部分資金變更為償還銀行借款。



## 6. 變更後效益：

### (1) 興建月子會所：

本次擬投資成立月子會所，將結合既有嬰童產品知識並將以一流的專業醫護團隊為母嬰提供全方位的一站式產褥期專業護理和系統健康的管理服務，並逐步將商機延伸至公司0~4歲嬰童商品，對營運將有所助益。希望藉由本投資案再創獲利成長動能，提高股東權益價值，106~116年度預估昆山旭凌嬰童用品有限公司稅後淨利分別為新台幣(16,259)仟元、(5,544)仟元、1,128仟元、65,294仟元、86,961仟元、114,659仟元、115,767仟元、117,391仟元、119,014仟元、120,122仟元及120,723仟元。

### (2) 償還銀行借款

本次變更計畫預計以128,000仟元償還銀行借款，以擬償還銀行借款利率設算，預計104年度可節省利息實際支出119仟元，106年度可節省利息實際支出1,689仟元，以後每年約可節省利息支出2,556仟元，此外，可進一步強化公司之財務結構及提升流動比率及速動比率。

7. 變更計畫提報股東會之日期：已經106年6月20日股東常會承認。

8. 輸入金融監督管理委員會指定資訊申報網站日期：已依規定於106年5月19日董事會決議變更計畫當日輸入股市公開資訊觀測站。爾後也於每季結束10內依規定申報計畫變更後的「運用情形季報表、運用情形季報表(預定效益達成情形)」。

## 第二次變更

1. 計畫變更之日期：中華民國 107 年 9 月 13 日。

2. 計畫所需資金總額：新台幣 250,000 仟元。

3. 資金之來源：

中華民國境內第 2 次有擔保可轉換公司債 150,000 仟元暨中華民國境內第 3 次無擔保可轉換公司債 100,000 仟元，金額共 250,000 仟元。

4. 資金之運用：

變更後計畫項目、預定資金運用進度：

單位：新台幣仟元

項目/計畫	預計完成日期	所需資金總額	104 年度	106 年度				107 年度			
			第四季	第二季	第三季	第四季	第一季	第二季	第三季	第四季	
償還銀行借款	107 年第四季	250,000	28,000	100,000	—	—	—	—	61,000	61,000	
合計		250,000	28,000	100,000	—	—	—	—	61,000	61,000	

註：係以美元兌新台幣 1:30.5 計算。

## 5. 變更原因：

由於昆山地方政府行政程序延宕多時，使得昆山月子會所進度落後，本公司基於資金運用效率變更中華民國境內第二次及第三次轉換公司籌資計畫，惟本公司於昆山旭凌嬰童用品有限公司所在地自建月子會所的計畫不變，而興建月子會所的財源擬另外籌措。

## 6. 變更後效益：

### 預計效益：

本次變更計畫預計以250,000仟元償還銀行借款，以擬償還銀行借款利率設算，預計104年度可節省利息實際支出119仟元，106年度可節省利息實際支出1,689仟元，107年度可節省實際利息支出3,406仟元，以後每年約可節省利息支出6,635仟元，此外，可進一步強化公司之財務結構及提升流動比率及速動比率。

實際效益：

本公司於107年9月13日經董事會決議計畫變更，全數用以償還銀行借款以降低實際利息費用及改善財務結構，惟中國嬰童用品競爭激烈，故107年度營運產生虧損，致效益未達預期，應尚屬合理。

7.變更計畫提報股東會之日期：已經108年6月28日股東常會承認。

8.輸入金融監督管理委員會指定資訊申報網站日期：已依規定於107年9月13日董事會決議變更計畫當日輸入股市公開資訊觀測站。爾後也於每季結束10內依規定申報計畫變更後的「運用情形季報表、運用情形季報表(預定效益達成情形)」。

(三)執行情形：

1.原計畫資金運用進度

截至106年第1季，實際執行進度如下表。

單位：新台幣仟元

預定計劃項目、支用金額及比率			實際計劃項目、支用金額及比率		
償還銀行借款	28,000	100%	償還銀行借款	28,000	100%
合計	<u>28,000</u>	100%	合計	<u>28,000</u>	100%

公司於104年10月募得資金後，隨即依計畫於104年第4季償還銀行借款。

單位：新台幣仟元

預定計劃項目、支用金額及比率			實際計劃項目、支用金額及比率		
新設轉投資事業	222,000	100%	新設轉投資事業	0	0%
合計	<u>222,000</u>	100%	合計	<u>0</u>	0%

(1)資金運用進度落後的原因：主要係因本公司於向金管會申報發行轉換公司債時，月子會所已有合適地點洽談中，但最後與月子會所暫定地所有權人於租約協商未達共識，故未承租，致影響後續月子中心開業進度，並影響資金挹注轉投資時程。

(2)因應措施：目前已重新尋找並評估適當開設地點，於月子會所地點確定後，本公司將會儘速將資金挹注轉投資事業，月子會所並將積極展開裝修、人員招募及展業動作。

(3)對股東權益之影響：本公司目前財務業務一切正常，本業亦持續拓展中，而月子會所係本公司未來計劃的新事業，雖目前月子會所因地點設置延宕，致開業進度落後，惟對本公司目前本業營運並無影響。

2.106年5月19日變更後計畫資金運用進度：

截至107年第二季，變更後計畫資金運用進度如下表。

單位：新台幣仟元

預定計劃項目、支用金額及比率			實際計劃項目、支用金額及比率		
償還銀行借款	128,000	100%	償還銀行借款	128,000	100%
合計	<u>128,000</u>	100%	合計	<u>128,000</u>	100%

公司於106年5月19日董事會決議變更計畫後，隨即依計畫於106年第2季償還銀行借款。

單位：新台幣仟元

預定計劃項目、支用金額及比率			實際計劃項目、支用金額及比率		
興建月子會所	185,165	23.14%	興建月子會所	58,117	7.26%
合計	<u>185,165</u>	23.14%	合計	<u>58,117</u>	7.26%

公司月子會所興建使用資金運用進度有所延遲，主要係昆山當地政府尚在進行審理作業，致影響資金的運用進度。

3.107年9月13日變更後計畫資金運用進度：  
已經如期於107年第4季，全數運用完畢。

單位：新台幣仟元

預定計劃項目、支用金額及比率			實際計劃項目、支用金額及比率		
償還銀行借款	250,000	100%	償還銀行借款	251,980	100.8%
合計	<u>250,000</u>	100%	合計	<u>251,980</u>	100.8%

#### 4.原效益評估

(1) 如為轉投資其他公司，應就該轉投資事業之營運情形、對公司投資損益之影響加以說明：

因本公司與月子會所暫定地之所有權人於租約協商未達共識，目前已重新尋找並評估適當開設地點，尚未挹注資金至新設轉投資事業，故尚未有效益產生。

(2) 如為充實營運資金、償還債務者，應就流動資產、流動負債及負債總額之增減情形、利息支出、營業收入等項目及每股盈餘予以比較說明，並分析財務結構：

公司於104年10月募得資金後，隨即依計畫於104年第4季償還銀行借款，故此計劃項目已經依計劃完成，且計劃效益已經顯現，故本項分析不適用。

#### 5.106年5月19日變更後效益評估

(1) 如為併購或受讓其他公司、擴建或新建不動產、廠房及設備者，應就不動產、廠房及設備、營業收入、營業成本及營業利益等項目予以比較說明：

因昆山當地政府尚在進行審理作業，本公司的月子會所還沒有動工，故尚未有效益產生。

(2) 如為充實營運資金、償還債務者，應就流動資產、流動負債及負債總額之增減情形、利息支出、營業收入等項目及每股盈餘予以比較說明，並分析財務結構：

公司於106年5月19日董事會決議變更計畫後，隨即依計畫於106年第2季償還銀行借款，故此計劃項目已經依計劃完成，且計劃效益已經顯現。

#### 6.107年9月13日變更後效益評估

如為充實營運資金、償還債務者，應就流動資產、流動負債及負債總額之增減情形、利息支出、營業收入等項目及每股盈餘予以比較說明，並分析財務結構：

公司於107年9月13日董事會決議變更計畫後，隨即依計畫於107年下半年償還銀行借款，故此計劃項目已經依計劃完成，惟中國嬰童用品競爭激烈，故107年度營運產生虧損，致效益未達預期，應尚屬合理。

## 伍、營運概況

### 一、業務內容

#### (一) 業務範圍

##### (1) 公司所營業務之主要內容：

本公司從事童裝及嬰童用品之設計研發、生產、銷售業務。

##### (2) 營業比重

單位：新臺幣仟元

主要產品	年度	109 年度		108 年度	
		銷售金額	營業比重	銷售金額	營業比重
童裝棉品類		248,957	67.99%	376,299	69.01%
嬰童用品類		116,682	31.87%	164,970	30.25%
餐飲收入		526	0.14%	4,007	0.74%
合計		366,165	100%	545,276	100%

##### (3) 本公司目前之商品(服務)項目

本公司目前主要產品為「黃色小鴨 Piyopiyo」、「艾比熊 Abby bear」及「哈皮蛙 Kaeru」等自有品牌之童裝及嬰童用品，產品涵蓋媽媽用品、哺育用品、離乳用品、清潔洗護用品、棉紡商品與內著、童裝……等，為自有品牌廠商中產品線最完整者之一。

##### (4) 計劃開發之新商品

- ①從現有 0-4 歲嬰幼兒產品，向上拓展到 6 歲年齡層之幼童產品與 7-13 歲兒童商品開發。
- ②計畫將「哈皮蛙」、「元氣狗」及「棉花羊」等商標圖案與產品結合，開發多品牌之嬰童產品。
- ③生活居家用品、飾品、禮品、小家電用品與兒童用品。

#### (二) 產業概況

##### (1) 產業之現況與發展

###### ① 產業現況

###### A. 中國大陸嬰童產品產業的現況與發展

###### a. 中國大陸新生兒人口

中國每年達 10~12% 以上的出生率，使大陸嬰童產品市場深具成長潛力，根據中華人民共和國國家統計局(以下簡稱中國國家統計局)的數據，近年來中國大陸人口總數維持平穩，中國大陸 2020 年的人口約為 141,178 萬人，近年之出生率維持在 10.48% ~12.95%，2020 年新生兒人口約 1,200 萬人。

中國新生兒、總人口數及其年齡結構

年度	出生率(‰)	按年齡別(%)			總人口數 (萬人)
		0-14歲	15-64歲	65歲以上	
2009	12.13	18.50	73.00	8.50	133,450
2010	11.90	16.60	74.50	8.90	134,091
2011	11.93	16.50	74.40	9.10	134,735
2012	12.10	16.50	74.10	9.40	135,404
2013	12.08	16.41	73.92	9.67	136,072
2014	12.37	16.49	73.45	10.06	136,782
2015	12.07	16.52	73.01	10.47	137,462
2016	12.95	16.70	72.50	10.80	138,271
2017	12.43	16.80	71.81	11.39	139,008
2018	10.94	16.86	71.20	11.94	139,538
2019	10.48	16.78	70.65	12.57	140,005

資料來源：中國國家統計局

#### b. 421 型家庭結構促使兒童為家庭消費重心

目前中國大陸大部分家庭是獨生子女，家庭結構是 421 型(祖父母及外祖父母四人、父母親兩人、孩子一人)，即六人扶養一個孩子，所有的資源都集中在孩子身上，對孩子成長和發展的投資與重視已為大多數家庭認同

由於 1980 年後出生的準媽媽們之生長環境相對優裕，對 0-4 歲嬰幼兒生活消費特別注重品質和品牌。且在奶粉和尿布為主的基礎上，消費越來越趨於多樣化，別出心裁的嬰兒用品如嬰兒指甲鉗、嬰兒面巾、嬰兒專用勺，還有睡袋、玩具、科教用品、護膚用品、服裝等新產品廣受消費者青睞，市場不斷擴大。

#### c. 城市化與中產階級的崛起，帶動整體消費增長

城市化指標係指城鎮常住人口占全體人口的比率；根據最新發布的中國國家統計局顯示，中國城市化率至 2019 年已達到 60.60%，標誌著中國的經濟社會發展已經進入一個新的歷史階段，中國父母將子女帶到 16 歲的撫養總成本平均達人民幣 25 萬元，平均每年花費為 1.6 萬。

城市化率由 30% 上升到 70% 的過程是經濟快速發展的黃金時期，城市化與中產階級的崛起，帶動整體消費增長，而已開發國家平均城市化比率為 85%，顯示中國城市化還有很大的空間。如果城市化比率每增加 1%，將會有 1,000 多萬人進入城鎮居住和生活，城市化的進程必將帶來消費推動的巨大作用。

#### d. 消費觀念改變導致消費結構改變

根據中國國家統計局的數據，中國城鎮居民人均可支配收入 2019 年是人民幣 42,359 元，2020 年增加到 43,834 元。

收入增長對消費的支撐作用明顯，使得經濟發展及經濟結構優化

更有可持續性。當收入提高、收入結構改善，經濟增長將從投資拉動轉換到消費拉動，形成經濟增長、經濟結構調整與收入增長的良性迴圈，這種以消費為主的經濟增長模式，使得新增 GDP 能投入到居民消費部門而非生產性部門。隨著中國人均所得的增加、購買力提升導致消費觀念由早期的滿足基本生活、到現在追求質量及品牌，此消費觀念的改變將帶動日後家庭嬰童消費結構改變，預計家庭兒童花費用於食品之比重將減少、服飾用品及玩具娛樂等比重將增加。

#### e. 市場規模

中國是世界最大出口國，按照人均 GDP 數據及「購買力平價」做排名，中國已經成為世界最大經濟體，居民收入水準快速提升，加上全面二胎的開放，均為中國嬰幼兒用品市場提供堅實的增長基礎。中國新生嬰兒的數量顯著增加以及人均可支配收入不斷提高的情形下，促使嬰幼兒消費不斷加速和升級。2019 年中國童裝市場規模為 RMB 2391.47 億元。

### B. 台灣嬰童產品產業的現況與發展

嬰童產業隨著時代的不同不斷的演進，70 年代嬰童產品為基本民生必需品，隨著國民所得增加，消費者對童裝及用品功能性需求擴大，到 80 年代，廠商為滿足消費者需求，亦提供各種不同場合的服飾或用品，90 年代童裝及用品已不再是單純基本需求商品，而是針對不同消費者的需求提供差異類商品；台灣的嬰童產業雖已是成熟市場，但仍不斷有許多新思維推動商品的演進，也因為少子化的關係，現代父母普遍認為要給孩子最好的，對嬰幼兒產品外觀、品質、材質、設計等要求標準越來越高，如強調素材具安全性、無毒及環保概念的設計等，故在這以消費者導向的時代，具有設計創新能力的廠商，才能夠在眾多品質功能相當的產品中獲得消費者青睞。

台灣新生兒人數逐年降低，民國 109 年粗出生率為 7.01%，台灣人口結構早已達到聯合國世界衛生組織所定義一個地區 65 歲以上人口超過 7% 的高齡化社會標準，使得台灣面對因嚴重人口結構失調的問題，台灣嬰幼兒市場飽和，且受到少子化影響，使得國內嬰幼兒市場經營成長空間有限。台灣嬰童產品市場屬於成熟市場，市場狀況主要受到近年來台灣社會少子化趨勢而有所影響，民國 108 年(育齡婦女)生育率是 1.050(人)，根據國家發展委員會發佈的「中華民國 105 年至 150 年人口推計」報告，若總生育率大幅上升至 1.50，出生人數將自 105 年的 20.8 萬人，至 150 年降為 13.7 萬人。若生育率下降至 0.9，150 年出生數僅 6.3 萬人，若以這麼低的出生率發展下去，預測到了民國 150 年，台灣人口會從 2300 萬人降到約 1700 萬人，這將是台灣未來發展的重大危機，一般而言，生育率在 2.1(人)能維持人口數平衡；增加到 2.9，經濟才能有較好的發展。台灣政府已經正視此一問題，並積極推出許多獎勵生育的政策。

台灣新生兒、總人口數及其年齡結構

年度	新生兒		人口數(千人)				
	全年出生人口 (人)	粗出生率 (‰)	總計 (千人)	按年齡別			
				0-14歲		15-64歲	65歲以上
				全部	其中0-4歲		
2010	166,886	7.21	23,162	3,624	964	17,050	2,488
2011	196,627	8.48	23,225	3,502	957	17,195	2,528
2012	229,481	9.86	23,316	3,412	984	17,304	2,600
2013	199,113	8.53	23,374	3,347	987	17,333	2,694
2014	210,383	8.99	23,734	3,277	1,005	17,348	2,809
2015	213,598	9.10	23,492	3,188	1,052	17,366	2,939
2016	208,440	8.86	23,540	3,142	1,063	17,292	3,106
2017	193,844	8.23	23,571	3,092	1,022	17,211	3,268
2018	181,601	7.70	23,589	3,048	1,009	17,107	3,434
2019	177,767	7.53	23,603	3,010	976	16,986	3,607
2020	165,249	7.01	23,561	2,963	925	16,811	3,787

資料來源：中華民國行政院

(2) 產業上、中、下游之關聯性

嬰童產業的產品涵蓋範圍很廣，幾乎只要是嬰幼兒生活上吃、穿、用、玩所需的都可包括在裡面，本公司產品則以嬰幼兒之穿(童裝、內著、圍兜、襪子…)及用(奶瓶、奶嘴、水杯、浴盆、寢具、濕巾、清潔洗護用品…)為主。上游原物料供應及中游製造商係橫跨各種不同產業，如纖維紡織→童裝或棉品製造商、水織布→濕紙巾、塑膠或矽膠→奶瓶製造商、木材→嬰兒床…等，茲將上、中、下游關聯性圖示如下：

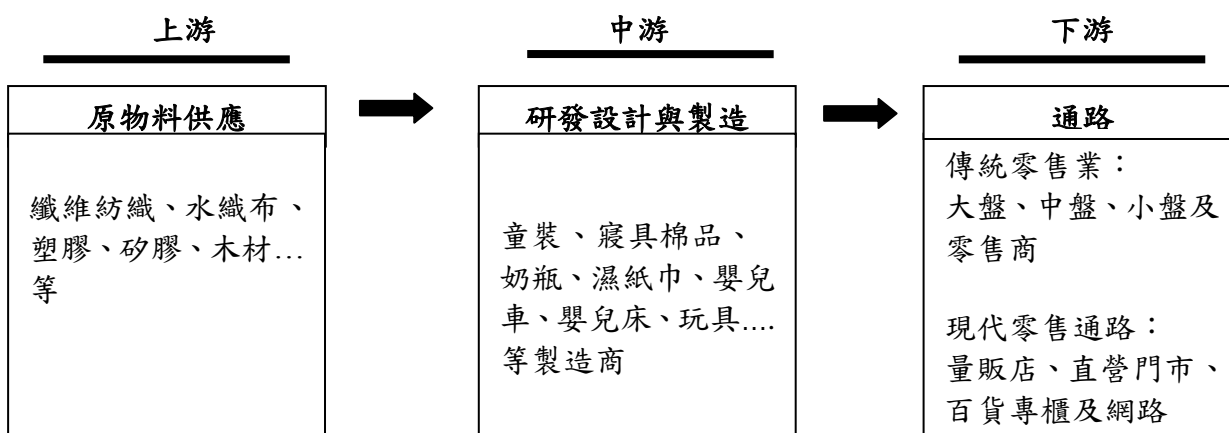

### (3)產品之各種發展趨勢

#### ①品牌化

隨著中國經濟高速增長，城市化進程穩步加速，城市居民漸趨富裕，加上城市家庭可支配所得不斷上升，中國童裝市場得以快速增長，品牌的細分化、個性化、功能化已開始成形，有區分嬰幼兒、小童、中童、大童的，也有專做男童或女童的；有些聚焦平價或高價，或是專做線上品牌。

隨著中國人平均所得逐年增加、中高收入人口規模不斷成長，對嬰童產品的需求也從過去的實用型開始轉向追求高品質且流行感之品牌產品，且此崇尚品牌的趨向愈益顯著，嬰童產品有一特點就是使用者雖為孩子，但實際的購買者為父母，尤其是中國「80後」和「90後」人群將陸續步入生兒育女的階段，這些一胎化政策成長下的青年因自小就相對優越的經濟條件，比起上一代更捨得花錢在寶寶身上，更喜歡追求品牌，尤其是國外的品牌，早已拋棄上一代「一塊尿布、一個奶瓶」的老式育兒觀念，對於新潮或具流行感商品如多功能食物剪刀、學習筷，哺乳枕...等接受度高。此外，中國幾十年來強勁的經濟增長產生了一大群新富，這些新富階級消費能力高，對育兒用品之需求更是追求高品質、造型漂亮且安全無虞之品牌產品，這也將促使中高端嬰童品牌成長。

#### ②市場整合、大型化集團出現

中國嬰童經濟邁入黃金時期、前景看好，吸引了眾多企業投身嬰童產業，但也因為市場進入門檻低導致各地區小規模經營者眾多，加上大陸幅員廣大，各地的市場需求不同，各嬰童產品零售企業普遍以區域型經營為主，形成品牌遍地開花的景象，整體產業呈現「小、散、亂」的局面，缺乏具有強大品牌優勢的全國性企業龍頭。然隨著國際品牌紛紛加入以及原本以外銷為主的中國廠商轉而發展內銷，預料將促使目前品牌混亂的市場進行適度的整合，未來大陸嬰幼童產業將出現較具規模的領導性廠商，然因為中國市場太大且各家品牌之設計、功能或因流行趨勢不同，品牌的替代性相當高，所以不會有壟斷或寡占市場的品牌，而是會有許多品牌共存，一起創造流行，分食市場。

#### ③朝向天然、環保且安全之材質發展

近年來黑心商品事件層出不窮，不論是在台灣或中國大陸，越來越多消費者對於產品之材質及使用的原料嚴格要求，各地的法規也朝向更嚴格的趨勢，如目前歐盟、台灣及中國皆已禁止販售含有化學物質雙氛A之塑膠奶瓶，另在服裝棉品上，各相關規範亦對於染劑、螢光增白劑、遊離甲醛...等物質的安全含量要求更嚴謹，故未來嬰童產品預期將朝向天然、環保且安全之材質發展。

#### ④多元化的商業模式擴展

台灣嬰童產品市場屬於成熟市場，各家廠商競爭激烈，在少子化趨勢下，各嬰童業者勢必會開闢多元化新戰場，如代理更多不同進口品牌、與相關性產業連結，發展周邊商機與服務延伸，如同業跨入坐月子中心、臍帶血銀行等與小孩相關領域，另在進口代理品牌持續新增下，預期出現品牌變更頻繁情況。



#### (4)競爭情形

本公司屬嬰童產品之品牌通路，主要營運地包括中國及台灣。台灣的嬰童產業係屬相對成熟市場，相關業者眾多，主要同業包括麗嬰房、奇哥、娃娃城及 WHY AND 1/2……等。大陸嬰童產品市場處於高度成長期，龐大商機除了吸引了各國品牌進入，亦有不少大陸當地品牌崛起，大陸因幅員廣大，各地的市場需求不同，各嬰童產品零售企業普遍以區域型經營為主，且小規模經營者眾，主要競爭者隨各地區及產品類別有所不同。

中國嬰童產品產業競爭對手

區域	嬰童用品類	內著、棉紡品類	外出服類
上海、昆山、蘇州	好孩子、拉比、英氏、麗嬰房	好孩子、拉比、英氏、麗嬰房、男孩女孩	好孩子、拉比、英氏、麗嬰房、男孩女孩
南京、杭州、寧波、晉江	好孩子、拉比、英氏、麗嬰房、三木比迪	好孩子、拉比、英氏、麗嬰房、三木比迪	好孩子、拉比、英氏、麗嬰房、三木比迪
西安、深圳	好孩子、拉比、麗嬰房、貝親	好孩子、拉比、英氏、麗嬰房、陽光鼠	好孩子、拉比、英氏、麗嬰房、陽光鼠、安奈兒
大連	英氏、麗嬰房、聖堡度倫	英氏、麗嬰房、聖堡度倫、本色棉	英氏、麗嬰房、聖堡度倫、本色棉
成都	英氏、麗嬰房、雲朵、阿路和如	英氏、麗嬰房、雲朵、阿路和如	英氏、麗嬰房、雲朵、阿路和如
重慶	好孩子、英氏、麗嬰房、三木比迪、路易迪高、哥比兔、馬丘比丘、登康好兒尚、AVENT、Eleser、B. Duck	好孩子、拉比、英氏、麗嬰房、安奈兒、三木比迪、路易迪高、哥比兔、馬丘比丘、聖堡度倫、登康好兒尚、棉莎世家、比得兔、象比、moimoln、chilicu	好孩子、拉比、英氏、麗嬰房、安奈兒、三木比迪、路易迪高、哥比兔、馬丘比丘、聖堡度倫、比得兔、象比、太平鳥、小豬班納、鉛筆俱樂部、亞卡迪、B. Duck、moimoln、chilicu、chocolat、Paw in Paw、Mamas&Papas、BOY、MAC

資料來源：本公司彙總整理。

#### ① 品牌知名度及品牌形象

若以自有品牌來講，本公司產品設計之靈魂主角為本公司之品牌 Logo，如本公司主力品牌為「Piyopiyo 黃色小鴨」，核心為黃色小鴨圖案，所有該品牌商品皆圍繞著此核心運轉，品牌形象相當鮮明，商標辨識度非常高，鮮豔的黃色吸引年輕父母及幼兒的目光，消費者一看到黃色小鴨圖案會立即聯想到是本公司之商品，品牌辨識度高，好比「Hello Kitty」癡迷全世界大小朋友，現在已被廣泛應用開發在各種商品上皆熱賣一樣，本公司主打之「Piyopiyo 黃色小鴨」品牌圖案已在中國及台灣地區具有一定之知名度，並受到很多消費者之喜愛，故本公司致力於將「Piyopiyo 黃色小鴨」等品牌圖案，設計開發應用在各式各樣的嬰童產品上，且不斷推陳出新，商品的創意發想、新系列的開發，維持每年或每季一定新產品推出數量，於 2011 年更榮獲上海市之「上海名牌」，2013 年~2018 年取得「上海市著名商標」，2011 年~2014 年台灣東凌榮獲「國家品牌玉山獎」，品牌知名度高，品牌形象鮮明。

#### ② 市佔率

由於嬰童產品產業涵蓋範圍廣大，各業者所銷售之產品不僅差異度大（如嬰童服裝、嬰兒車、奶粉、寢具、玩具、奶瓶、尿布...）且鎖定之年齡層又不同，無品牌或品牌知名度不高之中小型業者眾多，很難有精確之統計數字，故並無專業機構或政府相關主計單位針對個別業者之市場占有率予以詳細統計。

#### ③ 產品創新及設計開發能力

本公司 1993 年轉型作嬰童產品時，將原本的禮品設計概念帶入嬰童產品，率先將原本跟設計、流行扯不上邊的嬰童產品，以「顛覆傳統的商品、注入時尚、流行、安全的概念」融入禮品設計的元素，改變原本單調平凡的嬰童產品，故本公司係以設計起家，本公司將研發設計部門設置於台灣，現有商品種類多達千餘種，季節性商品如外出服每年區分為春夏及秋冬兩季，每季皆會推出 3~5 系列服飾，在用品類方面，則每年平均約有至少 10-20 餘種新產品問市，所有商品皆由自家研發團隊從創意發想、設計、尋找合適廠商共同研發、開模到製造，就新外型、新材質、新功能的結合進行專研，且申請新專利以區隔一般市售商品，目前在台灣擁有多項專利，其中包含針對產品功能改良之新型專利如幼兒馬桶結構改良、改良式兒童餐具、嬰兒圍兜、可控制取用量之容器襯蓋結構等以及針對產品外觀設計之新式樣專利，顯示出本公司具備相當優良之產品創新設計、開發能力。

#### ④ 產品組合

本公司目前主要專供 0-4 歲嬰幼兒用品與服飾，所有產品皆係自有品牌，所有商品皆由研發設計團隊開發，本公司係單一自有品牌產品線最完整，主要品牌黃色小鴨的主要商品由嬰兒用品、棉紡品、童裝、內著等四大類所構成，包括媽媽用品、哺育用品、離乳用品、洗護衛生、生活用品、大型用品、棉紡商品與內著、童裝等，以提供喜愛本公司品牌的年輕媽媽一次購足的服務。

### ⑤銷售通路

本公司截至民國 109 年 12 月底止，專櫃門市店數共 91 家。若以專櫃門市店數來看，本公司因規模較小，專櫃門市店數未若同業多，然本公司在考量資金及人力等資源下，係採取以專櫃門市與經銷並重方式，並透過網路電子商務平台銷售，採虛實兩個通路併進，相信可以兼顧品牌的推展及獲利的提升。

本公司在銷售通路的佈局上，是採取比較穩健的方式，以專櫃門市與經銷並重方式，既維持穩定成長並守住獲利，新據點之開立係經過審慎之評估觀察，以減少無效店頻率，並在考量各地區市場狀況、資金成本、人事及物流人才支援配合情況，選擇最適當之銷售通路的佈局，如本公司於主線城市係以直營方式設立百貨專櫃，然部份少數地方，因評估目前還不成熟，則透過代理商於百貨公司設櫃。

### ⑥品牌、價格定位

A. 產品品牌定位：本公司主力品牌為「Piyopiyo 黃色小鴨」，核心為黃色小鴨圖案，所有該品牌商品皆圍繞著此核心運轉，品牌形象相當鮮明，商標辨識度非常高，鮮豔的黃色吸引年輕父母及幼兒的目光，消費者一看到黃色小鴨圖案會立即聯想到是本公司之商品，品牌辨識度高加上商品設計風格相當溫馨可愛，與同業相較，因各產品類別不同，且同業各代理品牌風格不同而各有千秋。

B. 通路品牌定位：藉由整合行銷的方式，努力將黃色小鴨品牌與「商品」及「情境」兩項元素結合，推廣「幸福全家」的概念，營造出幸福的品牌印象及快樂的店內氛圍。

C. 價格定位：本公司產品市場定位為中高價位的高品質品牌，避開中低階削價競爭的紅海市場，與其他同業相較，由於各產品類別不同且同業各代理品牌價位不同比較不易，整體來說，本公司產品係以高產品品質合理價格為宗旨。

### (三) 技術及研發概況

#### (1) 所營業務之技術層次與研究發展

技術為公司發展之基礎，面對產業快速變化，新產品的推陳出新，都有賴於堅強的研發團隊做後盾，才能確保公司的競爭力。

目前本公司主要技術來源主要除整合既有資源自行研究發展外，亦投入相當之人力與預算，蒐集市場資訊，分析市場需求，訂定新產品開發策略；並藉由內部教育訓練，經驗傳承累積研發團隊實力。本公司亦積極致力於豐富核心產品線，以自然溫馨、安全實用為設計訴求，開發多元的商品供消費者選擇。同時亦將從現有 0-4 歲嬰幼兒產品，向上拓展到 6 歲年齡層之幼童產品與 7-13 歲兒童商品開發，以拓展其產品之深度及廣度並朝向多品牌之經營，以帶給產品更多變之能量及活力。

#### (2) 研究發展人員之學經歷

單位：人；%

學歷分佈	108 年度		109 年度		110 年度 截至 5 月 31 日止	
	人數	比率	人數	比率	人數	比率
碩士以上	0	0%	0	0%	0	0%
大專或大學	2	100%	2	100%	2	100%
高中以下	0	0%	0	0%	0	0%
合計	2	100%	2	100%	2	100%
平均年資(年)	15.08		16.08		16.49	

因本公司產業與一般科技產業所需人才類型不同，一般科技人才須在其領域上有足夠的學術知識並搭配實務經驗，以研發創新產品，所以員工學歷在科技產業可茲證明該員有足夠的專業知識。然本公司產品主要為嬰童用品，其產品發展已屬成熟，對於產品之設計開發方向主要著重在款式、花樣之設計，亦即要能跟上流行趨勢及時尚潮流，故所需之人才須對嬰童產品設計及美感上有所專才，本公司所雇用之研發人員均為相關科系如工業設計及服裝設計等相關科系出身，且大部分為女性員工，主要係考量女性員工心思較為細膩，且對事物的美感較能掌握，再者近半數研發人員也同時兼具有媽媽身分，對於嬰童用品使用上有實務之經驗，較能以使用者心態來設計商品，且本公司研發人員皆具有豐富產品設計領域之技術及經驗，以本公司近年來之研發成果顯示，足茲證明本公司研發團隊之設計能力足以因應產業發展之需求。

#### (3) 最近年度及截至年報刊印日止投入之研發費用每年投入之研發費用

單位：新臺幣仟元；%

項目	年度	108 年度	109 年度	截至 110 年 3 月 31 日
	研發費用(A)		4,057	3,184
營業收入淨額(B)		545,276	366,165	74,338
研發費用所占比例 (A)/(B)		0.74%	0.87%	0.82%

本公司所有產品皆為自有品牌，現有商品大部分是自行設計開發，對公司產品開發係有正面助益。

(4)最近年度及截至年報刊印日止之開發成功之技術或產品

年度	產品別	開發成功之技術或產品
	童裝	<p>春夏服飾： 金色夏日系列、色彩時間系列、森林物語系列(男童/女童 2-4 歲與寶寶服 3 個月-3 歲)</p> <p>秋冬服飾： 享樂生活系列、音樂嘉年華系列、森林小王國系列、新春系列(男童/女童 2-4 歲與寶寶服 3 個月-3 歲)</p>
	黃色小鴨用品	<p>黃色小鴨紅外線耳額溫槍、黃色小鴨多功能三合一溫奶器、可拆式防水圍兜替換組、黃色小鴨(360°矽膠防護)寬口徑晶鑽奶瓶、醫療防護口罩</p>
109	黃色小鴨棉紡品	<p>春夏內著(中國限定)： 夢想起飛印花系列、森林家族系列、線框小鴨左右捻系列、純棉緹花系列。</p> <p>春夏棉品(部分中國限定)： 動物園水洗紗布系列、無捻紗毛巾系列、緹花紗布四季蓋毯、多功能紗布空調被、針織雙面加大四季被、吸濕透氣分腿睡袋衣、戴帽幾何珊瑚絨毯、夏季緹花短襪(三入)、馬戲團針織涼被、印花鋪棉空調抱被、長袖成長幼教圍兜、加大針織被、領巾三角形圍兜、男童長絨棉平角內褲、男童長絨棉三角內褲、女童長絨棉小平角內褲、女童長絨棉三角內褲、寶寶初生禮盒、六福禮盒、八寶抱被禮盒、紗布定型枕、水洗紗布大方巾禮盒、八重織紗布加大四季被、印花平織涼被、四重織水洗鼓膨紗系列。</p> <p>秋冬內著(中國限定)： 有機棉緹花系列、動物包紗基礎系列、包紗競價款系列、雙面布競價系列、色紗緹花系列。</p> <p>秋冬棉品(部分中國限定)： 有機棉熊貓緹花兩用被、有機棉長方枕、有機棉護頭枕、有機棉鋪棉抱被、有機棉暖心禮盒、針織睡袋、財源滾滾針織抱被、家族三重織雙面護頭枕、家族三重織天使多功能枕、新春鞋襪、珊瑚絨造型腳套、緹花出生帽、奶嘴絆圍兜、可愛蝴蝶結彈力帽、可愛動物彈力帽、緹花毯禮盒、幸運星包紗初生禮盒、色紗緹花初生禮盒彈殼包紗兩用被、條文造型鋪棉圍巾、蛋殼包紗兩用被、格紋防滑腳套、條文彈力帽</p>

年度	產品別	開發成功之技術或產品
110(截至年報刊印日止)	童裝	<p>春夏服飾： 極簡主義、田園物語、Say Hello!系列（男童/女童 2-4 歲與寶寶服 3 個月-3 歲）。</p> <p>秋冬服飾： 重新出發系列(男童/女童 1-3 歲與寶寶服 3 個月-2 歲)、Say Hello!系列（男童/女童 2-4 歲與寶寶服 3 個月-3 歲）。</p>
	黃色小鴨用品/食品	Tritan 動物樂園 FunFun 吸管杯、母乳儲存袋、三層防水拋棄式圍兜、天使羽翼超薄防溢乳墊、有機米餅、攜帶式摺疊浴盆、親膚漂浮沐浴墊。
	黃色小鴨棉紡品	<p>春夏內著(中國限定)： 極簡線框小鴨系列、超爽棉繽紛字母系列、提條小房屋系列。</p> <p>春夏棉品(部分中國限定)： 柔感紗布系列、橫條提花造型枕、長型紗布浴巾、四方型紗布浴巾、印花紗布雙層成長睡袋、印花四層紗布抱被、印花分腿睡袋衣、印花紗布嬰兒定型枕、動物園紗布系列、水洗八層紗雙面用加大四季被、彩繪短袖 T 恤、動物派對紗布套裝、印花鋪棉抱被、彈力雙結帽、印花初生帽、印花針織加大四季被、吸濕透氣印花分腿睡袋衣、初生成長多功能睡袋衣、印花造型夏季抱被、鯨魚緹花四季蓋毯、雙層紗布巾身高版圖浴巾、多功能紗布空調被、雙層紗布印圖方巾、夏季緹花短襪、印花加大針織被、皺皺紗背帶褲禮盒、紗布格紋兔裝禮盒、事事如意彌月禮盒、短袖兔裝禮盒、鯨魚四季被。</p> <p>秋冬內著(部分中國限定)： 小菱格花草包紗系列、色織舒絨棉系列、野生動物碳素磨毛、童趣塗鴉碳素磨毛系列。</p> <p>秋冬棉品(部分中國限定)： 花草包紗初生禮盒、抱被初生禮盒、包紗印圖抱被、針織舒絨雙面護頭枕、雙面調節圍巾、包紗雙向式分腿睡袋衣、擁抱地球加大四季被、素描小鴨加大四季被、磨毛初生睡袋衣、磨毛鋪棉幼兒分腿睡袋衣、印花四季兩用被、印花加大鋪棉抱被、幼兒分腿杜邦棉睡袋衣、幼兒豆豆安撫枕、鋪棉天鵝絨機大抱被、浪漫花朵四季兩用被。</p>

#### (四) 長、短期業務發展計劃

##### (1) 短期發展計劃

###### ① 產品規劃策略

本公司目前產品別包含童裝、內著、棉紡品及用品等 4 大類產品。在童裝產品部分，本公司以朝向嬰童商品之領導品牌為目標，隨著流行趨勢及時尚潮流之變化，即時掌握消費客群喜好，開發創新具競爭力之新商品，以提高市場佔有率。而在棉紡品、內著及用品等產品，本公司將持續致力豐富其核心產品線，以自然溫馨、安全實用為設計訴求，開發多元的商品供消費者選擇。同時本公司亦將從現有 0-4 歲嬰幼兒產品，向上拓展，增加至 6 歲幼童商品開發與 7-13 歲兒童商品開發，以拓展產品之深度及廣度。

另本公司除熟為人知之主力品牌「黃色小鴨」外，亦分別陸續於 90 年設計出「Abby bear 艾比熊」、92 年設計出「元氣狗」及 99 年設計出「棉花羊」及「哈皮蛙」等商標。本公司將商標圖案與產品結合，朝向多品牌之經營，以帶給產品更多變之能量及活力。

###### ② 行銷規劃策略

1. 拉大客層年齡、增加自營通路，增加新門市開發。
2. 持續經銷成長、擴大零售利潤。
3. 因應 APP 與網路造就電子商務消費時代的快速崛起，針對旗下門市的廣告宣傳效益、獲利表現、以及電子商務整合銷售能力等各面向重新進行評估與調整，以追求集團獲利能力的精進。
4. 新增網路銷售，提高公司的知名度：本公司自己的網路平台『黃色小鴨購物網』已經在 110 年 4 月全新上線；除了實體通路，本公司產品也在台灣的 momo、東森購物、蝦皮購物及中國的天貓、京東，以及美國的亞馬遜等知名網站上架。
5. 積極參加國際婦育展，提高公司品牌知名度。
6. 創造黃色小鴨 IP(智慧財產權)價值極大化，積極推動文創商品開發計畫。

###### ③ 營運管理及財務策略：

1. 降低營運成本，提升作業效率，增加公司競爭力。
2. 與銀行保持良好的互動關係，確保足夠的營運資金，善用資本市場各種籌資管道，並提升公司的知名度。

## (2)長期發展計劃

### ①產品規劃策略：

本公司之「黃色小鴨」品牌已在嬰童產業建立相當之知名度，未來擬藉著該品牌已在消費者間建立之良好形象及商譽之基礎上，擴大品牌之產品應用層面，朝生活居家用品、飾品、禮品與兒童用品等產品之開發；此外，本公司著眼於目前在少子化與生活品質提昇之影響下，本公司未來也將研發有趣並具有教育意涵之玩具。中長期而言，本公司係規劃憑藉其在嬰童產業所建立之良好品牌形象，積極擴展新產品市場領域，以提高公司整體競爭力。

②行銷規劃策略：創造黃色小鴨 IP(智慧財產權)價值極大化，積極推動文創商品開發計畫，並持續開拓本公司商品的應用市場，評估設立親子餐廳及產後護理之家。

### ③營運管理及財務策略：

A.持續強化內控制度和各式管理制度的落實以及員工教育訓練，來提升管理績效。

B.公司目前財務體質健全，未來仍將持續強化風險控管，靈活穩健運用國內外資本市場及金融市場工具，以分散財務風險。



## 二、市場及產銷概況

### (一) 市場分析

#### 1. 主要產品銷售地區

單位：新臺幣仟元；%

地區別	109 年度		108 年度	
	銷售金額	比例	銷售金額	比例
亞洲	365,114	99.71%	543,679	99.71%
美洲	1,051	0.29%	1,597	0.29%
合計	366,165	100%	545,276	100%

#### 2. 市場占有率

由於嬰童產品產業涵蓋範圍太大，各業者所銷售之產品差異度大（如嬰童服裝、嬰兒車、奶粉、寢具、玩具、奶瓶、尿布...）且鎖定之年齡層又不同，無品牌或品牌知名度不高之中小型業者眾多，很難有精確之統計數字，故並無專業機構或政府相關主計單位針對個別業者之市場佔有率予以詳細統計。

#### 3. 市場未來之供需狀況與成長性

在台灣市場方面：

台灣為全球生育率較低的國家之一，但因為每對父母生的少，因此較願意花錢在小孩身上，在少子化趨勢帶動下，父母對於小孩的消費預算是逐步增加的。根據經濟部統計處資料：109 年全年零售業營業額 3 兆 8,616 億元，續創新高，年增 0.2%。109 年全年批發業營業額 10 兆 5,066 億元，創歷年新高，年增 2.5%。

在消費趨勢方面，分眾市場將更明顯，如因應 M 型化社會成人名牌服飾亦跨足童裝，另一方面平價時尚成為一股新的消費趨勢。就未來之供需而言，雖然國際局勢平緩，大環境還算樂觀，台灣實體零售面臨的是店租壓力和虛擬通路的衝擊，加上電商雜牌眾多競爭與二手店興盛，需積極發展新商品才能穩固市占率。

在大陸市場方面：

自 2016 年元旦起實施「全面二孩政策」，就長期發展而言，對整體嬰幼童用品產業是利多的，但因為育齡女性人數減少、婚育年齡推遲、養育成本高、托育服務短缺等等綜合因素，中國 2020 年全年出生人口約 1200 萬人，與 2019 年相比有所下降，2019 年出生人口中，第二個孩子佔 57%，這顯示「全面兩孩」政策是有作用的。

數據顯示，2020 年全年，社會消費品零售總額 39 兆 1981 億元人民幣，年減 3.9%，城鎮消費品零售額人民幣 339,119 億元，比上年下降 4%；鄉村消費品零售額人民幣 52,862 億元，下降 3.2%。2020 年全年，中國大陸網上零售額人民幣 117,601 億元，比上年增長 10.9%。

大陸經濟從重工業出口轉為服務消費導向，而隨著城市化讓大陸消費力動能從沿海一線城市逐步往內陸中小城市移轉，而沿海大城市的生活品味，不斷地被內地城市複製，模仿一線城市的生活型態，對於發展品牌通路業者來說，主要市場也隨著延伸到二、三線城市。

#### 4. 競爭利基

##### ① 品牌形象鮮明，並榮獲上海「上海市著名商標」

本公司 1993 年轉型作嬰童產品時，將原本的禮品設計概念帶入嬰童產品，率先將原本跟設計、流行扯不上邊的嬰童產品，以「顛覆傳統的商品、注入時尚、流行、安全的概念」融入禮品設計的元素，其主力品牌為「Piyopiyo 黃色小鴨」，核心為黃色小鴨圖案，所有該品牌商品皆圍繞著此核心運轉，品牌形象相當鮮明，商標辨識度非常高，鮮豔的黃色吸引年輕父母及幼兒的目光，消費者一看到黃色小鴨圖案會立即聯想到是本公司之商品，品牌辨識度高，本公司並藉由整合行銷的方式，努力將黃色小鴨品牌與「商品」及「情境」兩項元素結合，推廣「幸福全家」的概念，營造出幸福的品牌印象及快樂的店內氛圍，加上商品設計風格相當溫馨可愛，受到年輕父母的高度喜愛，並於 2013~2018 年榮獲上海「上海市著名商標」及於 2011 年~2014 年「台灣東凌」獲得國家品牌玉山獎及品牌玉山獎首獎。

##### ② 具備優良之產品創新設計、開發能力

本公司將研發設計部門設置於台灣，現有商品種類多達千餘種，季節性商品如外出服每年區分為春夏及秋冬兩季，每季皆會推出 3~5 系列服飾，在用品類方面，則每年平均約有至少 10-20 餘種新產品問市，所有商品皆由自家研發團隊從創意發想、設計、尋找合適廠商共同研發、開模到製造，就新外型、新材質、新功能的結合進行專研，且申請新專利以區隔一般市售商品，目前在台灣、中國大陸、美國擁有多項針對產品功能改良之新型專利如奶瓶、嬰兒圍兜、調節式嬰幼兒安睡枕等以及針對產品外觀設計之新式樣專利，顯示出本公司具備相當優良之產品創新設計、開發能力。

##### ③ 自有品牌產品線齊全

本公司目前主要專供 0-4 歲嬰幼兒用品與服飾，所有產品皆係自有品牌，目前除品牌主角「黃色小鴨」外，也將其好友們（艾比熊、哈皮蛙、元氣狗與棉花羊）品牌化，陸續推出小鴨家族品牌商品。所有商品皆由本身研發設計團隊開發，而其他競爭同業多採行自有品牌跟代理品牌並行方式，如自有品牌服飾搭配代理其他品牌的用品，或僅有自有品牌的用品並未有銷售服飾等，相較之下，本公司係單一自有品牌產品線最完整，主要品牌黃色小鴨的主要商品由嬰兒用品、棉紡品、童裝、內著等四種類所構成，包括媽媽用品、哺育用品、離乳用品、洗護衛生、生活用品、大型用品、棉紡商品與內著、童裝等，以提供喜愛本公司品牌的年輕媽媽一次購足的服務。

##### ④ 完善而有效率的物流及資訊系統

本公司在江蘇省昆山設有物流中心，負責統籌分配商品至整個大中國地區的專櫃門市及經銷商。由於本公司產品品項繁雜，每個品項又有多種商品、不同顏色尺寸，多達千餘種的商品要正確無誤且即時送至各專櫃門市及經銷商，更遑論在換季時節，除得即時發送下一季節之新品，同時又接獲外來自全國各地門市的庫存退回，在在都需要本公司強而有力之物流後勤支援，另本公司目前各專櫃門市據點已全面裝置 POS 系統，藉由 POS 機上線各門店可及時瞭解總公司通告及最新商品入庫通知等訊息，而總公司則可在第一時間及掌握各門店銷售及庫存狀況，使管理更完善而有效率。

## 5. 發展遠景之有利、不利因素與因應對策

### ①有利因素

#### A. 台商製造品質保證

嬰童產業是一個良心產業，幾乎針對嬰童的任何消費品都涉及嬰童的健康、成長、甚至生命，在三聚氫胺等多起黑心商品事件爆發後，顯示出部分中國業者缺乏誠信及道德，不僅中國國產品牌形象受損，嚴重挫傷了消費者對中國當地品牌的信心，家長挑選嬰童產品時更加小心謹慎，寧可花費比較高的金錢購買有品質及安全保障的台灣品牌產品，對中國消費者來說，台灣產品以「優質+精緻+人性溫暖」著稱，因此台商(灣)製的商品就是金品牌的象徵。

#### B. 掌握附加價值高的研發設計與品牌服務

依據微笑曲線理論，一企業的競爭力可從該企業從事之主要業務所創造出的附加價值高低來評量，位於曲線左端的專利、技術及右端的品牌、服務皆可創造相對較高的附加價值。本公司主要從事童裝棉品及用品之設計及銷售，並擁有自己的品牌「黃色小鴨 Piyopiyo」、「哈皮蛙 Kaeru」、「棉花羊 Menka」、「元氣狗 Genki」及「艾比熊 Abby Bear」...等，所販售的所有商品皆由其設置於台灣之研發設計部門開發，並透過旗下直營店、專櫃等提供銷售服務，正好是掌握附加價值較高的兩端，若依微笑理論衡量，其企業競爭力比無自己品牌的代理商或仰賴 ODM 廠商幫忙設計的其他業者要來的高。

#### C. 中國將從世界的工廠升級為世界的市場

中國經濟方向將由外需轉向內需、由強國轉為富民等等，將有利於消費、零售等服務業的發展。目前中國的消費需求還未釋放出來，隨著政策的改變，到 2025 年，中國私人消費占 GDP 的比重有望超過 50%。

本公司深耕中國市場已超過 10 年，其品牌在中國尤其是上海等一線城市已有相當的知名度，未來隨著中國政府擴大內需民生消費增長，將進一步引發二線以下城市消費力展現，本公司已站穩一線城市地位打響品牌知名度，接下來將積極佈局二線以下市場。

#### D. 中產階級的崛起

本公司產品市場定位為中高價位的高品質品牌，以「日本的品質、台灣的價格」為宗旨，主要鎖定客群為具有一定消費實力、注重品牌、品質且喜愛具有設計感產品的年輕父母，故本公司的目標市場係中高階層的消費群。中國大陸內陸城市發展漸趨活絡，加以 1980 年代中期後出生的新世代，將造就中產階級爆發性成長，為未來中國大陸的消費成長注入新動力，並大幅改變其經社樣貌。估計到了 2022 年，中國大陸城市家戶中，超過 75% 為中產階級，衍生之效應及商機，值得期待。

## ②不利因素

### A.投入企業增加，面臨同業競爭

大部分的嬰童用品，例如清潔/衛生用品、沐浴用品、奶瓶、奶嘴等，產品的差異化程度不大，進入門檻並不高，大廠商合計市占率會逐漸下降。本公司主要營運地係為台灣及中國大陸地區，在台灣市場方面因屬於成熟市場，故整體產業之同業競爭變化不大，惟中國之嬰童產業已步入快速發展階段，目前中國整體市場仍以各地區之中小企業占大多數，然隨著中國經濟起飛，國際知名品牌如日本 Combi、Pigeon、Takata、Richell，德國 NUK，Kiddy，美國 Zooper，英國 AVENT，丹麥 BabyDan，義大利 Chicco、BACIUZZI 等全世界的嬰童品牌業者無一不想逐鹿中原，加上中國本地新加入的品牌商，預料將使嬰童產品產業競爭變為激烈。

近年來國際精品業也看好童裝市場的發展，另一頭則是平價服飾大量興起，童裝市場已呈 M 型化發展，面臨同業競爭之風險，可能影響本公司獲利狀況。

#### 因應措施

- a.產品面：本公司產品市場定位為中高價位的高品質品牌，避開中低階削價競爭的紅海市場，嚴格要求各項產品通過檢測標準，以維持公司產品高品質，以高產品品質合理價格為宗旨，努力開創藍海市場。並藉由增強商品之廣度(如增加新產品類別)及深度(如擴大年齡層)等方式，以區隔同業之產品。
- b.品牌策略：本公司之黃色小鴨品牌在台灣已超過 30 年，於大陸亦已耕耘 10 餘年已具相當知名度。黃色小鴨自創立以來即以開發自有品牌、生產高品質商品為核心價值之一；本公司與目前市面上同業之差異，在於本公司商品皆為自有品牌，係業界少數以自有品牌發展各類嬰幼兒商品，並拓展市場及開設自營門市專櫃之業者。
- c.營運模式：目前在全球專櫃門市超過 91 家，已掌握相當行銷通路，未來本公司在營運模式上，除加強市場擴點，並深入細分分眾市場、購買者之方便性外，將再設立連鎖寶寶店的店中櫃，以提高公司市佔率。
- d.策略佈局：本公司在短期策略上，主要係對現在市場做更深入服務。在中長期策略上，則為擴大全球性市場的耕耘，以使本公司商品邁入國際市場。

此外，本公司將藉由各種行銷活動如舉辦明星寶貝票選、繪圖比賽等，企業本身亦積極透過各種社會公益活動如義賣活動、捐書、捐款活動等，提高品牌及企業本身的形象，以獲得消費者之認同。本公司在市場上雖屬後進品牌，然經歷 30 年發展已站上市場前端，更確立自有品牌擁有的優勢及創造的高附加價值，隨著時間的增長及資源的投入，以持續維持競爭優勢，並擴大與它牌市場之領先距離。

## B.面臨出生人口下降、少子化風險

生育率代表每千名婦女生育年齡生小孩的總數，若生育率小於 2，就代表該地區是低於替換水準，如此長久下來總人口數是會愈來愈少的，台灣地區民國 73 年之前生育率大於 2 以上，民國 96 年後，約為 1.05~1.1。

中國大陸自 2013 年以來，逐漸放寬生育政策，自 2016 年元月一日開始，中國准許生二胎，但因為育齡女性的人數在持續減少，生育意願也降低，而且，較年輕的母親由於時間較不緊迫，他們的生育行為將更加理性，推遲生育的情形將影響嬰幼兒、教育、醫療等產業。

### 因應措施

目前台灣及中國大陸政府都注意到出生率降低的問題，台灣方面政府積極鼓勵生育的優惠措施，而中國大陸在一胎化政策鬆綁後，對嬰童用品產業而言為長期利多。少子化對嬰童品牌業者來說，並非全然是不利因素，反倒因為現代父母孩子少，越注重孩子的生養教育，捨得花較高的費用購有品牌、相對優質的產品，對於品牌商來說反倒是個契機，本公司採取之因應措施如下：

#### a.增加產品之深度

將商品使用者年齡也從嬰兒往上延伸至兒童，從原本專注於 0-4 歲嬰幼兒商品，擴大其銷售族群至 13 歲以下孩童，將目標市場依年齡層區分為 0~3 歲嬰幼兒、4~6 歲幼童及 7~13 歲兒童等三階段。

增加產品之廣度：本公司未來擬藉著品牌已在消費者間建立之良好形象及商譽之基礎上，擴大品牌之產品應用層面，朝生活居家用品、飾品、禮品與兒童用品等產品之開發；此外，本公司著眼於目前在少子化與生活品質提昇之影響下，消費者對幼兒教育相當重視，所以本公司未來也將針對嬰幼童市場，研發有趣並具有教育意涵之玩具。

#### b.開發新地區市場

致力開拓海外市場，除了中國及台灣的市場外，我們的產品已在美國、香港、新加坡、馬來西亞、泰國、印尼、印度、越南、沙烏地阿拉伯……等國家銷售，雖然如此，來自中國及台灣以外市場的業績佔比仍低，公司所有產品皆為自有品牌，要打入海外市場成本相對較低，藉由多年的海外佈局，期許能創造未來新一波的營運成長動能。

## C.原物料價格波動

本公司係屬嬰童產業之中、下游端，上游原料(如棉花等)供應價格若上漲，對本公司所屬之中游製造商及下游品牌零售業者會造成獲利侵蝕之風險。

### 因應措施：

本公司主要係從事童裝棉品及嬰童用品之設計及銷售，為嬰童產品之品牌商，本公司之營運模式主要係商品設計開發後，委由合適之製造商進行生產作業，再透過本公司之物流中心配送給其各地之百貨專櫃、直營門市或經銷商販售，故係屬嬰童產業之中、下游端；上游原料供應若上漲，對中游之製造商及下游品牌零售業者無可避免會造成獲利侵蝕。若遇全面性原物料價格上漲，可藉由適當調整零售價格之方式以反應成本上漲的壓力。

#### D.面臨大陸工資上漲影響及因應措施

大陸近幾年工資快速上漲，工資大規模且持續的上漲造成企業整體的營運成本提高，且還未包括社保基金、養老基金等五險一金，這部分相當台灣勞健保費用，幾乎占工資比重4成，因此到大陸佈建通路，工資上漲是首要面對的問題。

##### 因應措施：

本公司於2002年進軍大陸市場係著眼於深具發展潛力的消費市場，而非低廉的生產成本；另本公司薪資結構已包含社保費支出，故大陸平均薪資的提高對本公司的成本影響有限，惟應提高管理效率及員工效率以提升競爭力；另，大陸利用擴大內需以促進其經濟成長，調漲薪資以調整收入結構即為其政策方針之一，而隨著大陸政府擴大內需，民生消費增長將進一步引發二線以下的城市消費力展現。而本公司目前已站穩一線城市且享譽知名度，接下來積極佈局二線以下城市以掌握市場商機，期藉由擴大營運規模，以降低成本面之衝擊。此外，大陸工資的調漲，人民消費力提高，對於中、高階產品為主的黃色小鴨品牌而言，尤其帶來正面效益。

## (二) 主要產品之重要用途及產製過程

### 1. 產品之重要用途

產品項目	重要用途及功能
童裝棉品類	係民生必需品（保暖、美觀、舒適）
嬰童用品類	養育嬰童之民生必需品

### 2. 產品之產製過程

#### (1) 童裝棉品

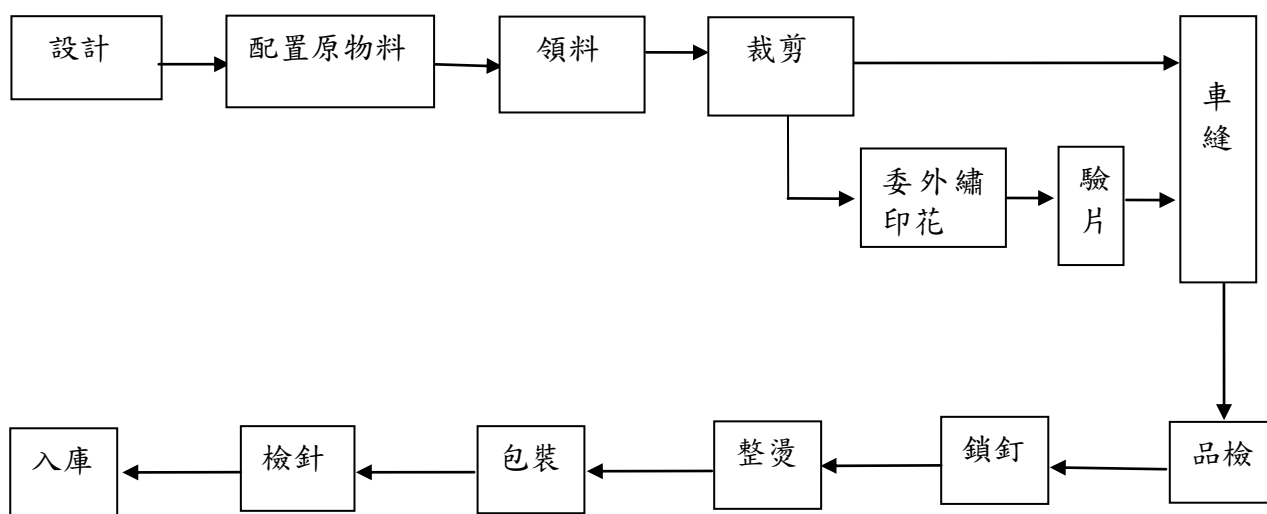

#### (2) 嬰童用品

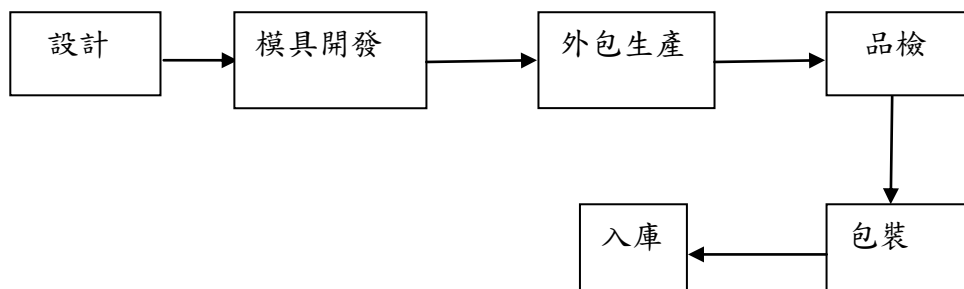

(三) 主要原料之供應狀況

主要原料	主要供應商	供應狀況
用品	中國、台灣	良好
紡織面料	中國、台灣	良好

(四) 主要進銷貨客戶名單

- (1) 最近二年度任一年度曾占進貨總額 10% 以上之客戶名稱及其進貨金額與比例，並說明其增減變動原因：無。
- (2) 最近二年度任一年度曾占銷貨總額 10% 以上之客戶名稱及其銷貨金額與比例，並說明其增減變動原因：無。

(五) 最近二年度生產量值表

單位：PCS(仟)；新台幣仟元

年度 生產量值 主要產品	109 年度			108 年度		
	產能	產量	產值	產能	產量	產值
童裝棉品類	(註)	472	67,631	(註)	632	100,381
嬰童用品類	(註)	472	22,311	(註)	1,002	29,459
合計	(註)	944	89,942	(註)	1,634	129,840

註：因各項生產的產品差異度大，小從圍兜大至睡衣等，視各年度狀況規劃所生產的產品不同，故無法估算產能。

(六) 最近二年度銷售量值表

單位：PCS(仟)；新臺幣仟元

年度 銷售量值 主要商品	109 年度				108 年度			
	內銷		外銷		內銷		外銷	
	量	值	量	值	量	值	量	值
童裝棉品類	611	248,480	8	477	1,026	375,220	8	1,079
嬰童用品	1,534	109,348	179	7,334	2,155	152,132	223	12,838
餐飲	0	526	0	0	0	4,007	0	0
合計	2,145	358,354	187	7,811	3,181	531,359	231	13,917

增減變動原因：由於本公司持續關閉沒有獲利的實體店面以及受 COVID-19 疫情影響，故營業收入較去年減少。



### 三、從業員工

最近二年度及截至年報刊印日止從業員工資料：

年度		108 年度	109 年度	當年度截至 110 年 5 月 31 日
員工 人數	經理人	2	2	2
	一般職員	390	292	273
	生產線員工	25	1	0
	合 計	417	295	275
平均年歲(歲)		40.19	41.01	41.16
平均服務年資(年)		6.77	7.14	7.55
學歷分 佈比率 (%)	博士	-	-	-
	碩士	1%	1%	1%
	大專	21%	20%	20%
	高中	47%	52%	52%
	高中以下	31%	27%	27%

註:上列員工人數係合併其他 100% 轉投資之公司員工。

### 四、環保支出資訊

最近年度及截至年報刊印日止，因污染環境所遭受之損失（包括賠償及環境保護稽查結果違反環保法規事項，應列明處分日期、處分字號、違反法規條文、違反法規內容、處分內容），並揭露目前及未來可能發生之估計金額與因應措施，如無法合理估計者，應說明其無法合理估計之事實：無此情事。

### 五、勞資關係

(一)公司各項員工福利措施、進修、訓練、退休制度與其實施情形：

1. 員工福利措施、進修、訓練與其實施情形：

本公司平時即重視員工福利，提供良好之工作環境，並推行各項員工福利措施：急難救助、年節贈禮及員工旅遊補助等。在訓練方面，每年編定符合公司所需之年度教育訓練計劃，同時編列教育訓練費用預算，做為員工進修及提升專業知識使用。

2. 退休制度與實施情形：

本公司從屬公司中屬於中華民國境內之公司，東凌公司所適用中華民國「勞動基準法」之退休金制度，係屬確定福利退休計畫。員工退休金之支付，係根據服務年資及核准退休日前 6 個月平均工資計算。自民國 94 年 7 月 1 日起配合中華民國勞工退休金條例（以下簡稱「新制」）之實施，原適用該辦法之員工如經選擇適用新制後之服務年資或新制施行後到職之員工其服務年資改採確定提撥制，其退休金之給付由本公司按月於每月工資提繳百分之六做為退休金，儲存於勞工退休金個人專戶。屬於中華民國境外之子公司，則依當地相關法令提撥。

(二)勞資間之協議與各項員工權益維護措施情形：

本公司有關勞資關係之措施及規定，均以相關法令為基礎，且本公司一向秉持自主管理、全員參與之經營方式，每個部門主管與部屬之間，均透過定期之業務會議、教育訓練等，勞資雙方進行有效溝通，故勞資關係良好。

(三)最近年度及截至年報刊印日止，因勞資糾紛所遭受之損失，並揭露目前及未來可能發生之估計金額與因應措施，如無法合理估計者，應說明其無法合理估計之事實：

本公司在最近年度及截至年報刊印日止並無勞資糾紛案件。

## 六、重要契約

截至年報刊印日止，仍有效存續及最近年度到期之供銷契約、技術合作契約、工程契約、長期借款契約及其他足以影響股東權益之重要契約之當事人、主要內容、限制條款及契約起訖日期：

契約性質	當事人		契約起迄日期	主要內容	重大限制條款
股權轉讓協議	1.香港黃色小鴨控股有限公司 2.上海黃色小鴨貿易有限公司 3.昆山旭凌嬰童用品有限公司	昆山滬蘇新城資產投資有限公司	110.5.12~	昆山旭凌嬰童用品有限公司股權轉讓合約	無
保險契約	開曼東凌股份有限公司	明台產物保險股份有限公司	109.7.31~110.7.31	董監、經理人責任險	無
授信合約	開曼東凌股份有限公司	永豐商業銀行股份有限公司	109.9.21~110.9.30	授信額度及條件	無
經銷合約	東凌股份有限公司	甲	110.1.1~110.12.31	銷售代理授權範圍及條款	無
聯營合同	上海黃色小鴨貿易有限公司	成都伊藤洋華堂	110.4.1~110.10.1	提成比率及帳期	無
聯營合同	上海黃色小鴨貿易有限公司	阿里巴巴資料銀行	110.1.1 ~ 110.12.31	天貓官方旗艦店入駐銷售	無
租賃合同	上海黃色小鴨貿易有限公司	江蘇大地物流有限責任公司	109.5.1~110.4.30	倉庫房租賃	無
租賃合同	上海黃色小鴨貿易有限公司	昆山福萊克斯時裝有限公司	110.5.1~113.4.30	倉庫租賃	無
租賃合同	1.上海台凌嬰童用品有限公司 2.上海黃色小鴨貿易有限公司	上海虹霞實業公司	110.1.1~112.12.31	辦公室租賃	無

## 陸、財務概況

### 一、最近五年度簡明資產負債表及綜合損益表

(一)簡明資產負債表及綜合損益表資料：

#### 簡明資產負債表

(採用國際財務報導準則之財務資料)

單位:新臺幣仟元

項目	年度	最近五年度財務資料(註 1)					當年度截至 110年3月31 日財務資料 (註 2)
		105 年度	106 年度	107 年度	108 年度	109 年度	
流動資產		1,035,574	776,888	484,627	371,427	303,918	287,761
不動產、廠房及設備		177,999	159,909	142,456	137,657	68,474	68,075
使用權資產		-	-	-	76,578	8,374	16,841
投資性不動產		-	-	-	-	63,061	62,946
無形資產		19,232	24,350	22,950	20,669	17,657	16,896
其他資產		57,611	125,004	116,730	49,578	45,308	43,823
資產總額		1,290,416	1,086,151	766,763	655,909	506,792	496,342
流動負債	分配前	507,771	432,996	278,834	267,667	260,473	268,340
	分配後	524,773	432,996	278,834	267,667	註 3	註 3
非流動負債		10,239	10,239	9,019	30,662	10,060	14,302
負債總額	分配前	518,010	442,015	310,712	298,329	270,533	282,642
	分配後	535,012	442,015	310,712	298,329	註 3	註 3
歸屬於母公司 之業主之權益		772,406	644,136	456,051	357,580	236,259	213,700
股本		340,051	340,051	328,051	328,051	328,051	328,051
資本公積	分配前	337,137	337,137	265,361	138,262	54,867	54,867
	分配後	337,137	307,179	138,262	54,867	註 3	註 3
保留盈餘	分配前	112,551	(1,107)	(98,248)	(54,544)	(95,581)	(117,044)
	分配後	95,549	28,851	28,851	28,851	註 3	註 3
其他權益		(17,333)	(31,945)	(39,113)	(54,189)	(51,078)	(52,174)
權益總額	分配前	772,406	644,136	456,051	357,580	236,259	213,700
	分配後	755,404	644,136	456,051	357,580	註 3	註 3

註 1：105 年~109 年簡明資產負債表為經會計師查核簽證之合併財務報告。

註 2：110 年 3 月 31 日止財務資料係經會計師核閱。

註 3：本公司 109 年度虧損撥補案尚未經股東常會通過，故分配後數字從略。

簡明綜合損益表

(採用國際財務報導準則之財務資料)

單位：除每股盈餘為元外，其他為新臺幣仟元

項 目	最近五年度財務資料(註 1)					當年度截至 110 年 3 月 31 日財務資料(註 2)
	105 年度	106 年度	107 年度	108 年度	109 年度	
營業收入	1,094,029	885,676	676,555	545,276	366,165	74,338
營業毛利	708,697	536,963	422,759	318,281	218,357	41,994
營業損益	30,709	(65,046)	(108,339)	(88,338)	(67,989)	(19,909)
營業外收入及支出	(2,648)	(33,511)	(14,531)	3,691	(55,694)	(1,327)
稅前淨利(損)	28,061	(98,557)	(122,870)	(84,647)	(123,683)	(21,236)
繼續營業單位本期淨利(損)	13,925	(96,813)	(127,063)	(83,830)	(124,335)	(21,463)
停業單位損失	-	-	-	-	-	-
本期淨利(損)	13,925	(96,813)	(127,063)	(83,830)	(124,335)	(21,463)
本期其他綜合損益(稅後淨額)	(57,699)	(14,455)	(7,204)	(14,641)	3,014	(1,096)
本期綜合損益總額	(43,774)	(111,268)	(134,267)	(98,471)	(121,321)	(22,559)
淨利歸屬於母公司業主	13,925	(96,813)	(127,063)	(83,830)	(124,335)	(21,463)
淨利歸屬於非控權益	-	-	-	-	-	-
綜合損益總額歸屬於母公司業主	(43,774)	(111,268)	(134,267)	(98,471)	(121,321)	(22,559)
綜合損益總額歸屬於非控制權益	-	-	-	-	-	-
每股盈餘(虧損)	0.41	(2.85)	(3.84)	(2.56)	(3.79)	(0.65)

註 1：105 年~109 年簡明綜合損益表為經會計師查核簽證之合併財務報告。

註 2：110 年 3 月 31 日止簡明綜合損益表係經會計師核閱。

(二)最近五年度簽證會計師姓名及查核意見：

年度	會計師事務所	簽證會計師姓名	查核意見
105	勤業眾信聯合會計師事務所	吳恪昌、黃毅民	無保留意見
106	勤業眾信聯合會計師事務所	黃毅民、吳恪昌	無保留意見
107	勤業眾信聯合會計師事務所	黃毅民、吳恪昌	無保留意見
108	勤業眾信聯合會計師事務所	劉書琳、吳恪昌	無保留意見
109	勤業眾信聯合會計師事務所	劉書琳、吳恪昌	無保留意見

## 二、最近五年度財務分析

(一)依國際財務報報導準則(IFRS)：財務報告內所有公司

分析項目(註1)		最近五年度財務分析					當年度截至 110 年 3 月 31 日財務資料
		105 年度	106 年度	107 年度	108 年度	109 年度	
財務 結構	負債占資產比率(%)	40.14	40.70	40.52	45.48	53.38	56.95
	長期資金占不動產、廠房及設備比率(%)	439.69	408.45	342.51	282.04	187.26	174.02
償債 能力	流動比率(%)	203.95	179.42	173.80	138.76	116.68	107.24
	速動比率(%)	130.36	116.72	86.18	70.2	59.54	52.98
	利息保障倍數(次)(註5)	5.40	N/A	N/A	N/A	N/A	N/A
經營 能力	應收款項週轉率(次)	8.70	8.32	7.73	7.97	7.14	7.51
	平均收現日數(天)	42	44	47	46	51	49
	存貨週轉率(次)	1.09	1.21	1.08	1.16	0.97	0.95
	應付款項週轉率(次)	5.94	5.22	4.51	5.53	4.77	4.82
	平均銷貨日數(天)	335	302	338	315	377	383
	不動產、廠房及設備週轉率(次)	6.10	5.24	4.48	3.89	2.72	2.27
	總資產週轉率(次)	0.81	0.75	0.73	0.77	0.63	0.59
獲利 能力 (註2)	資產報酬率(%)	1.50	(7.64)	(12.99)	(10.83)	(20.74)	(4.02)
	權益報酬率(%)	1.67	(13.67)	(23.10)	(20.61)	(41.87)	(9.54)
	稅前純益(損失)占實收資本額比率(%)	8.25	(28.98)	(37.45)	(25.8)	(37.70)	(6.47)
	純益(損)率(%)	1.27	(10.93)	(18.78)	(15.37)	(33.96)	(28.87)
	每股盈餘(虧損)(元)	0.41	(2.85)	(3.84)	(2.56)	(3.79)	(0.65)
現金 流量 (註3)	現金流量比率(%)	16.19	3.17	(2.23)	(2.18)	(5.48)	0.24
	現金流量允當比率(%)	73.20	59.80	89.99	116.02	77.99	(22.28)
	現金再投資比率(%) (註5)	7.56	N/A	N/A	N/A	N/A	0.21
槓桿 度 (註4)	營運槓桿度(註5)	1.82	N/A	N/A	N/A	N/A	N/A
	財務槓桿度(註5)	1.26	N/A	N/A	N/A	N/A	N/A

最近二年度各項財務比率變動說明：

- 1.長期資金占不動產、廠房及設備比率：由於 109 年度提列土地使用權資產減損損失 60,645 仟元，致股東權益減少，本比率下降。
- 2.不動產、廠房及設備週轉率：109 年受新冠肺炎疫情影響，本公司合併營業收入減少，致本比率下降。
- 3.資產報酬率：由於資產規模縮小，加上虧損增加，致本比率下降。
- 4.權益報酬率：由於股東權益規模縮小，加上虧損增加，致本比率下降。
- 5.稅前損失占實收資本額比率：109 年受新冠肺炎疫情影響，本公司合併營業收入減少，加上提列土地使用權資產減損損失 60,645 仟元，致本期稅前損失較去年增加，本比率下降。
- 6.純損率、每股虧損：同上說明。
- 7.現金流量比率：因本期虧損較上期增加，營業活動淨現金流出增加，致本比率下降。
- 8.現金流量允當比率：因為虧損，最近 5 年度營業活動淨現金流入合計數持續減少所致。

註 1：分析項目計算公式：

### 1.財務結構

(1)負債占資產比率=負債總額／資產總額。

(2)長期資金占不動產、廠房及設備比率=(權益總額+非流動負債)／不動產、廠房及設備淨額。

### 2.償債能力

(1)流動比率=流動資產／流動負債。

(2)速動比率=(流動資產-存貨-預付費用)／流動負債。

(3)利息保障倍數=所得稅及利息費用前純益／本期利息支出。

### 3.經營能力

(1)應收款項(包括應收帳款與因營業而產生之應收票據)週轉率=銷貨淨額／各期平均應收款項(包括應收帳款與因營業而產生之應收票據)餘額。

(2)平均收現日數=365／應收款項週轉率。

(3)存貨週轉率=銷貨成本／平均存貨額。

(4)應付款項(包括應付帳款與因營業而產生之應付票據)週轉率=銷貨成本／各期平均應付款項(包括應付帳款與因營業而產生之應付票據)餘額。

(5)平均銷貨日數=365／存貨週轉率。

(6)不動產、廠房及設備週轉率=銷貨淨額／平均不動產、廠房及設備淨額。

(7)總資產週轉率=銷貨淨額／平均資產總額。

### 4.獲利能力

(1)資產報酬率=[稅後損益+利息費用×(1-稅率)]／平均資產總額。

(2)權益報酬率=稅後損益／平均權益總額。

(3)稅前純益占實收資本額比率=稅前純益／實收資本。

(4)純益率=稅後損益／銷貨淨額。

(5)每股盈餘=(歸屬於母公司業主之損益-特別股股利)／加權平均已發行股數。

### 5.現金流量

(1)現金流量比率=營業活動淨現金流量／流動負債。

(2)淨現金流量允當比率=最近五年度營業活動淨現金流量／最近五年度(資本支出+存貨增加額+現金股利)。

(3)現金再投資比率=(營業活動淨現金流量-現金股利)／(不動產、廠房及設備毛額+長期投資+其他非流動資產+營運資金)。

### 6.槓桿度：

(1)營運槓桿度=(營業收入淨額-變動營業成本及費用)／營業利益。

(2)財務槓桿度=營業利益／(營業利益-利息費用)。

註2：上開每股盈餘之計算公式，衡量下列事項：

1.以加權平均普通股股數為準，而非以年底已發行股數為基礎。

2.凡有現金增資或庫藏股交易者，應考慮其流通期間，計算加權平均股數。

3.凡有盈餘轉增資或資本公積轉增資者，在計算以往年度及半年度之每股盈餘時，應按增資比例追溯調整，無庸考慮該增資之發行期間。

4.若特別股為不可轉換之累積特別股，其當年度股利(不論是否發放)應自稅後淨利減除、或增加稅後淨損。特別股若為非累積性質，在有稅後淨利之情況，特別股股利應自稅後淨利減除；

如為虧損，則不必調整。

註3：現金流量分析，衡量下列事項：

- 1.營業活動淨現金流量係指現金流量表中營業活動淨現金流入數。
- 2.資本支出係指每年資本投資之現金流出數。
- 3.存貨增加數僅在期末餘額大於期初餘額時方予計入，若年底存貨減少，則以零計算。
- 4.現金股利包括普通股及特別股之現金股利。
- 5.不動產、廠房及設備毛額係指扣除累計折舊前之不動產、廠房及設備總額。

註4：本公司將各項營業成本及營業費用依性質區分為固定及變動，如有涉及估計或主觀判斷，考量其合理性並維持一致。

註5：106年~110年第1季「所得稅及利息費用前純益」為負數，故不予計算「利息保障倍數」；

106年~109年「營業活動淨現金流量－現金股利」為負數，故不予計算「現金再投資比率」；

106年~110年第1季為營業損失，故不予計算營運槓桿度與財務槓桿度。

三、最近年度財務報告之審計委員會審查報告：請參閱【附錄一】，本年報第 96 頁。

四、最近年度財務報告：請參閱【附錄二】，本年報第 97 頁。

五、最近年度經會計師查核簽證之公司個體財務報告：本公司為第一上櫃公司，故本款不適用。

六、公司及其關係企業最近年度及截至年報刊印日止，如有發生財務週轉困難情事，應列明其對本公司財務狀況之影響：無此事項。



## 柒、財務狀況及財務績效之檢討分析與風險事項

### 一、財務狀況：

財務狀況比較分析表

單位：新臺幣仟元

項 目	年 度		差 異	
	109 年度	108 年度	金 額	%
流動資產	303,918	371,427	(67,509)	(18.18)%
不動產、廠房及設備	68,474	137,657	(69,183)	(50.26)%
使用權資產	8,374	76,578	(68,204)	(89.06)%
投資性不動產	63,061	-	63,061	NA
無形資產	17,657	20,669	(3,012)	(14.57)%
其他資產	45,308	49,578	(4,270)	(8.61)%
資產總額	506,792	655,909	(149,117)	(22.73)%
流動負債	260,473	267,667	(7,194)	(2.69)%
非流動負債	10,060	30,662	(20,602)	(67.19)%
負債總額	270,533	298,329	(27,796)	(9.32)%
股 本	328,051	328,051	-	-
資本公積	54,867	138,262	(83,395)	(60.32)%
保留盈餘	(95,581)	(54,544)	(41,037)	75.24%
其他權益	(51,078)	(54,189)	3,111	(5.74)%
權益總額	236,259	357,580	(121,321)	(33.93)%
重大變動項目說明：(金額變動達 10%，且金額達當年度資產總額 1%) 1. 流動資產：主要係營運規模縮小，現金及約當現金、應收款項、存貨皆較去年同期減少。 2. 不動產、廠房及設備：主要係 63,061 仟元不動產、廠房及設備重分類至投資性不動產。 3. 使用權資產：主要係 109 年度提列土地使用權資產減損損失 60,645 仟元。 4. 非流動負債：主要係 109 年 3 月償還長期銀行借款。 5. 資本公積：係 109 年以資本公積 83,395 彌補虧損。 6. 保留盈餘：係 109 年受新冠肺炎疫情影響，本公司合併營業收入減少，加上提列土地使用權資產減損損失 60,645 仟元，致本期淨損較去年增加。				

註：上列財務資料均經會計師查核簽證。

## 二、 財務績效

### 財務績效比較分析

單位：新臺幣仟元

項 目 \ 年 度	109 年度	108 年度	增 (減) 金額	變動比例 (%)
營業收入	366,165	545,276	(179,111)	(32.85)%
營業成本	147,808	226,995	(79,187)	(34.88)%
營業毛利	218,357	318,281	(99,924)	(31.39)%
營業費用	286,346	406,619	(120,273)	(29.58)%
營業淨利(損)	(67,989)	(88,338)	20,349	(23.04)%
營業外淨收入(支出)	(55,694)	3,691	(59,385)	(1608.91)%
稅前淨利(損)	(123,683)	(84,647)	(39,036)	46.12%
所得稅利益(費用)	(652)	817	(1,469)	(179.80)%
本期淨利(損)	(124,335)	(83,830)	(40,505)	48.32%
其他綜合(損)益合計	3,014	(14,641)	17,655	(120.59)%
本期綜合損益總額	(121,321)	(98,471)	(22,850)	23.20%
增減變動分析：(金額變動達 10%，且金額達當年度資產總額 1%)				
1.營業收入、營業成本及營業毛利減少：				
<p>在營業收入方面，新冠肺炎 108 年 12 月在中國爆發，公司在中國的營收受到影響，2-3 月中國地區的營收比去年同期減少 68%，中國政府雖然推出刺激消費的措施，4-5 月業績有稍微回溫，但由於民眾擔心疫情二度爆發，外出消費意願降低，後續幾個月也無法再回到去年(108 年)水準。就需求面而言，中國 109 年新生兒人數為 1200 萬人，較 108 年 1465 萬人減少 18.09%；而台灣的少子化問題由來已久，雖然政府早已發現這問題，也推出許多育兒獎勵措施，惟效果並不顯著，109 年出生人數為 165,249 人，仍低於 108 年的 177,767 人。就供給面而言，電子商務行銷趨勢大量且迅速崛起，消費者網路消費行為增加致實體店面訂單減少，公司的實體店面也由 108 年底的 125 家減少至 109 年底的 91 家，以上種種因素的影響，故 109 年的營業收入、營業成本及營業毛利皆較 108 年衰退。</p>				
2.營業費用減少：因為營業收入減少，公司擲節開支，故營業費用較 108 年減少。				
3.營業外淨支出增加：主要係 109 年度提列土地使用權資產減損損失 60,645 仟元。				
4.其他綜合淨利增加：主要係國外營運機構財務報表換算之兌換利益增加所致。				
<p>預期銷售數量及其依據，對公司未來財務業務之可能影響及因應該計劃：          本公司專注本業之發展，對於未來一年之市場發展情況，亦有詳實預測並加以掌握，並依需求預測動態機動調整；對財務業務產生影響時之因應計劃，係依定期之營業單位會議、董事會充分研討後之決議內容辦理，以維護本公司預期銷售數量逐年成長。</p>				

### 三、現金流量

(一)最近年度(109)現金流量變動之分析說明：

單位：新臺幣仟元

期初 現金餘額	全年來自營 業活動淨現 金流量	全年因投資 活動淨現金 流量	全年因籌資 活動淨現金 流量	匯率變動對 現金及約當 現金之影響	現金剩餘(不 足)數額	預計現金不足額之 補救措施	
						投資計劃	理財計劃
111,812	(14,268)	2,694	(3,283)	799	97,754	—	—

本公司 109 年度較 108 年度現金減少 14,058 仟元，各項活動現金流量變動情形如下：

- 營業活動淨現金流出 14,268 仟元：本年度稅前淨損為 123,683 仟元，惟營業活動淨現金流出只有 14,268 仟元，主要係公司加強存貨去化，應收帳款收回，加上不影響到現金流量的折舊攤銷費用及減損損失所致。
- 投資活動淨現金流入 2,694 仟元，主要係存出保證金及其他金融資產減少所致。
- 籌資活動淨現金流出 3,283 仟元，主要係償還租賃負債本金。
- 匯率影響數為流入 799 仟元：主要係 109 年人民幣兌換台幣皆呈現小幅升值所致。

(二)流動性不足之改善計畫：本公司並無流動性不足之情事。

項目	年度		
	109 年度	108 年度	增(減)比例(%)
現金流量比率(%)	(5.48)%	(2.18)%	(151.38)%
現金流量允當比率(%)	77.99%	116.02%	(32.78)%
現金再投資比率(%)	N/A	N/A	N/A

增減比例變動分析說明：

- 現金流量比率減少：因本期虧損較上期增加，營業活動淨現金流出增加，致本比率下降。
- 現金流量允當比率減少：因為虧損，最近 5 年度營業活動淨現金流入合計數持續減少所致。
- 現金再投資比率：最近兩年度「營業活動淨現金流量－現金股利」為負數，故不予計算「現金再投資比率」。

(三)未來一年現金流動性分析：

單位：新臺幣仟元

期初 現金餘額	預計全年來自營業 活動淨現金流量	預計全年現金 流入(出)量	預計現金剩餘 (不足)數額	預計現金不足額之補救措施	
				投資計劃	理財計劃
97,754	(25,000)	45,000	117,754	不適用	不適用

1.未來一年度現金流量變動情形分析：

- (1)營業活動：由於新冠肺炎影響，公司營業收入減少，預期 110 年營業活動會產生淨現金流出 25,000 仟元。
- (2)投資活動及融資活動之淨現金流入約 45,000 仟元，主要係處分子公司昆山旭凌嬰童用品有限公司約可產生現金流入 155,000 仟元，開發新商品的模具設備支出約 10,000 仟元，另償還銀行借款 100,000 仟元。

2.預計現金不足額之補救措施及流動性分析：無現金餘額不足情形。

四、最近年度重大資本支出對財務業務之影響：無。

五、最近年度轉投資政策、其獲利或虧損之主要原因、改善計畫及未來一年投資計畫

(一)轉投資政策：

109年12月31日 單位：新臺幣仟元

公司名稱	投資金額	轉投資事業之功能	集團定位及業務政策
東凌股份有限公司	50,000	產品之設計研發、採購及銷售	負責公司產品之設計研發、採購及銷售，銷售地區/對象包含台灣市場、中國大陸以外之海外市場。
黃色小鴨國際有限公司	294,101	投資控股	控股公司
上海黃色小鴨貿易有限公司	219,599	中國大陸市場銷售	負責公司產品中國大陸市場之銷售
上海台凌嬰童用品有限公司	74,487	中國大陸採購中心	採購中心
昆山旭凌嬰童用品有限公司	144,131(註1)	月子中心	月子中心規劃地
Piyo Piyo(Samoa) International Co., Ltd.	145,800	投資控股	控股公司
香港黃色小鴨控股有限公司	143,534	投資控股	控股公司
上海黃色小鴨優亦餐飲管理有限公司	46,267(註2)	中國大陸市場銷售	中國大陸親子餐廳市場

註1：人民幣 33,021 仟元

註2：人民幣 10,600 仟元

(二)獲利或虧損之情形：

年度：109年 單位：新臺幣仟元

公司名稱	期末持有		被投資公司本期 (損)益	本期認列之投資 (損)益
	比率(%)	帳面金額		
東凌股份有限公司	100	167,133	(7,949)	(7,416)
黃色小鴨國際有限公司	100	214,143	(55,230)	(45,007)
上海黃色小鴨貿易有限公司	100	157,138	(38,777)	(38,777)
上海台凌嬰童用品有限公司	100	54,843	(16,314)	(6,091)
昆山旭凌嬰童用品有限公司	100	16,125	(73,029)	(73,029)
Piyo Piyo(Samoa) International Co., Ltd.	100	16,919	(73,102)	(73,102)
香港黃色小鴨控股有限公司	100	16,174	(73,029)	(73,029)
上海黃色小鴨優亦餐飲管理有限公司	100	3,126	(4,495)	(4,495)

註：被投資公司本期損益與本公司認列投資損益之差異，原因係集團內交易未實現損益調整所致。

(三)其獲利或虧損之主要原因、改善計畫：

1.東凌股份有限公司：

近年來，初婚年齡延後、結婚意願降低、離婚率上升，造成生育率也跟著降低，加上整體環境的育兒支持不足，造成育兒負擔加重。這股「少子化」趨勢加上網路購物的興起，造成實體店面經營不易，東凌公司除拓展外銷比重，產品將持續走向精緻化與高品質化，並進軍線上購物，希望未來獲利金額能逐年增加。本公司 109 年認列該子公司的投資損失金額分別為 7,416 仟元，虧損的原因係受新冠肺炎影響，運費大漲，致影響到外銷客戶下訂單的意願。

2.黃色小鴨國際有限公司：

為控股公司，本期虧損主要來自轉投資上海黃色小鴨貿易有限公司及上海台凌嬰童用品有限公司。

3.上海黃色小鴨貿易有限公司及上海台凌嬰童用品有限公司：

本公司在上海的子公司中，上海台凌是從事棉紡品產品的生產及負責所有採購，並將商品銷售給上海黃色小鴨，除了極少數的下腳料外，台凌並無對外銷售，所以在分析其營運狀況時，將這兩家公司合併說明。

在營業收入方面，新冠肺炎 108 年 12 月在中國爆發，公司在中國的營收受到影響，2-3 月中國地區的營收比去年同期減少 68%，中國政府雖然推出刺激消費的措施，4-5 月業績有稍微回溫，但由於民眾擔心疫情二度爆發，外出消費意願降低，後續幾個月也無法再回到去年(108 年)水準。

就需求面而言，中國 109 年新生兒人數為 1200 萬人，較 108 年 1465 萬人減少 18.09%；就供給面而言，電子商務行銷趨勢大量且迅速崛起，消費者網路消費行為增加致實體店面訂單減少，公司持續針對門市進行調整，淘汰營運表現不佳、無法產生廣告綜效的門市，營收規模的縮減是造成上海黃色小鴨及上海台凌嬰童用品有限公司 109 年產生虧損的主要原因。

在改善計畫方面，考慮到大環境景氣因素，110 年直營實體店面展店計畫較保守，公司將應用較多的資源發展網路銷售及外銷市場，這些通路的毛利率雖然低於直營的實體通路，但費用率亦低，預期會有較高的淨利率。另，本公司「黃色小鴨」商標自民國 80 年註冊至今已 30 年，商品質優良，設計新穎，商品眾多，深受廣大消費者喜好，品牌具知名度及良好品牌形象。本公司計劃透過專業化的品牌授權，能夠以較低的成本，快速進入公司尚未開發的市場或產品，以增加公司獲利。

4.昆山旭凌嬰童用品有限公司：

原本從事倉庫出租，目前規劃在旭凌公司所在地蓋營運總部、物流中心及建立月子中心，以期增加獲利，惟近幾年嬰童產業狀況不佳，加上受新冠肺炎的影響致影響開發進度，截至目前尚未動工興建。

昆山旭凌嬰童用品有限公司於 109 年 5 月收到昆山市陸家鎮政府下屬機關閒置土地調查函文，公司已依規定回覆閒置土地之調查說明，經協商，截至目前其轄下公司已有意願以收購股權及土地的書面回應，惟尚未完全得到確認，本公司依現況評

估該土地使用權有被視為閒置而無償徵收的可能，為穩健起見，故予以全數提列減損損失新台幣 60,645 仟元(人民幣 14,160,375 元)，帳列 109 年其他利益及損失項下。

綜上說明，本公司本期認列旭凌公司投資損失 73,029 仟元。

5. Piyo Piyo(Samoa) International Co., Ltd.：

該公司係因應未來大陸月子中心而成立的控股公司，109 年的虧損主要來自認列香港黃色小鴨控股有限公司的投資損失及控股公司的例行性管理費用。

6. 香港黃色小鴨控股有限公司：

該公司係因應未來大陸月子中心而成立的控股公司，109 年的虧損主要來自認列昆山旭凌的投資損失。

7. 上海黃色小鴨優亦餐飲管理有限公司：

該公司成立係為開拓大陸親子餐廳市場，106 年 9 月開始營運，109 年因為新冠肺炎，親子餐廳營業收入大幅減少致產生虧損。該子公司目前已經結束直營親子餐廳的營運，未來虧損有望大幅減少。

(四)未來一年投資計畫：

本公司之各子公司目前轉投資政策係以展店營業之所需，已遵循內部控制制度「投資循環」及「取得或處分資產處理程序」等辦法；未來一年並無增資各子公司的計畫。

另為改善財務結構，本公司 110 年 5 月 11 日董事會決議處分昆山旭凌嬰童用品有限公司，後續將依股權轉讓協議所訂時程收取股款及交割股權。

## 六、最近年度及截至年報刊印日止之風險事項分析評估：

- (一) 最近年度及截至年報刊印日止利率、匯率變動、通貨膨脹情形對公司損益之影響及未來因應措施：茲列示本公司年度利息收支以及匯兌損益占本公司營業收入情形如下：

單位：新臺幣仟元

項目／年度	108 年度	109 年度	110 年 Q1
淨利息收入(支出)(A)(註 1)	(6,148)	(3,519)	(1,334)
兌換利益(損失)淨額(B)(註 2)	3,337	6,439	(256)
營業收入淨額(C)	545,276	366,165	74,338
(A)/(C)	(1.13)%	(0.96)%	(1.79)%
(B)/(C)	0.61%	1.76%	(0.34)%

註 1：係當年度利息收入減利息支出後之淨額。

註 2：係當年度兌換利益減兌換損失後之淨額。

1. 利息變動影響對公司損益之影響及未來因應措施：

本公司 108 年度淨利息支出為 6,148 仟元，占該年度營業收入 1.13%；109 年度淨利息支出為 3,519 仟元，占該年度營業收入 0.96%，係因 109 年銀行借款利率較低，致銀行借款利息費用減少。展望未來，公司將持續開源並擷節支出，期許能夠轉虧為盈，以減少利息支出對公司營運的負擔。

2. 匯率變動影響對公司損益之影響及未來因應措施：

本公司 108 年度兌換利益為 3,337 仟元，占該年度營業收入 0.61%；109 年度兌換利益為 6,439 仟元，占該年度營業收入 1.76%。由於近二年美元對台幣呈現貶值的趨勢，故公司 108 年度及 109 年度皆為兌換利益，展望未來，公司財務部門將持續關注匯率的變化，以減少匯率波動對公司營運的影響。

3. 通貨膨脹影響對公司損益之影響及未來因應措施：

本公司過去之損益尚未因通貨膨脹而產生重大影響，若因通貨膨脹導致進貨成本提高，本公司必要時亦會適當調整銷貨價格，以降低對本公司營運之影響。

- (二) 最近年度及截至年報刊印日止從事高風險、高槓桿投資、資金貸與他人、背書保證及衍生性商品交易之政策、獲利或虧損之主要原因及未來因應措施：

本公司已訂定「資金貸與及背書保證作業程序」、「取得或處分資產程序」等辦法，作為本公司相關行之遵循依據。

本公司財務操作係以保守穩健為原則，截至年報刊印日止，本公司並無從事高風險、高槓桿投資及衍生性商品之交易；另本公司並無與集團以外之他人有資金貸與及背書保證之情事。

### (三) 未來研發計劃及預計投入之研發費用：

#### 1. 未來研發計劃

##### (1) 短期研發方向

###### ① 深耕現有商品線，拓展商品之深度及廣度

本公司目前產品別包含童裝、內著、棉紡品及用品等 4 大類產品。在童裝產品部分，本公司以朝向嬰童商品之領導品牌為目標，隨著流行趨勢及時尚潮流之變化，即時掌握消費客群喜好，開發創新具競爭力之新商品，以提高市場佔有率。而在棉紡品、內著及用品等產品，本公司將持續致力豐富核心產品線，以自然溫馨、安全實用為設計訴求，開發多元的商品供消費者選擇。同時本公司亦將從現有 0-4 歲嬰幼兒產品，向上拓展到 6 歲幼童商品開發與 7-13 歲兒童商品開發，以拓展產品之深度及廣度。

###### ② 開發新商標並與現有產品設計結合

本公司除熟為人知之主力品牌「黃色小鴨」外，亦分別陸續於 90 年設計出「Abby bear 艾比熊」、92 年設計出「元氣狗」及 99 年設計出「棉花羊」及「哈皮蛙」等商標。本公司將商標圖案與產品結合，朝向多品牌之經營，以帶給產品更多變之能量及活力。

##### (2) 中長期研發方向

本公司之「黃色小鴨」品牌已在嬰童產業建立相當之知名度，本公司未來擬藉著已在消費者間建立之良好品牌形象及商譽之基礎上，擴大品牌之產品應用層面，朝生活居家用品、飾品、禮品與兒童用品等產品之開發；此外，本公司著眼於目前在少子化與生活品質提昇之影響下，消費者對於親子教育相當重視，所以本公司未來也將針對嬰幼童市場，研發有趣並具有教育意涵之玩具。中長期而言，本公司係規劃憑藉在嬰童產業所建立之良好品牌形象，積極擴展新產品市場領域，以提高公司整體競爭力。另外，黃色小鴨鮮明的品牌亦有助於本公司創造 IP(智慧財產權)價值極大化，積極推動文創商品開發計畫，並持續開拓本公司商品的應用市場。

#### 2. 預計投入研發費用

本公司 110 年預計投入之研發費用為 2,154 仟元，關於研發費用金額投入已依新產品開發進度逐步編列，未來隨營業額的成長，將可逐步提高年度研發費用，藉以支持未來研發計劃，增加本公司市場上競爭力。

### (四) 國內外重要政策及法律變動對公司財務業務之影響及因應措施：

本公司除日常營運均依循國內外相關法令規範辦理外，並隨時注意國內外政策發展趨勢及法規變動情況，以充份掌握並因應市場環境變化，故最近年度國內外政策及法律變動並未對本公司財務業務產生重大影響。



- (五) 科技改變及產業變化對公司財務業務之影響及因應措施：  
本公司隨時注意所處行業相關技術改變情形，掌握最新市場趨勢，並評估其對公司營運所帶來之影響，截至年報刊印日止，本公司並無重大產業變化，致對本集團財務業務有重大影響之情事。
- (六) 企業形象改變對企業危機管理之影響及因應措施：  
本公司自成立以來，企業形象良好，遵守相關法令規定，同時保持和諧之勞資與地方關係，以持續維持優良企業形象，近年來並無任何影響企業形象之情事。
- (七) 進行併購之預期效益、可能風險及因應措施：  
本公司最近年度及截至年報刊印日止，並無明確具體併購本集團外其他公司計畫，故不適用。
- (八) 擴充廠房之預期效益、可能風險及因應措施：  
本公司最近年度及截至年報刊印日止前，並無擴廠計畫，故不適用。
- (九) 進貨或銷貨集中所面臨之風險及因應措施：  
本公司銷貨客戶及進貨對象分散，客戶及供貨廠商遍及國內外，故無進貨或銷貨集中之問題。
- (十) 董事、監察人或持股超過百分之十之大股東，股權之大量移轉或更換對公司之影響、風險及因應措施：無此事項。
- (十一) 經營權之改變對公司之影響、風險及因應措施：無。
- (十二) 訴訟或非訟事件，應列明公司及公司董事、監察人、總經理、實質負責人、持股比例超過百分之十之大股東及從屬公司已判決確定或尚在繫屬中之重大訴訟、非訟或行政爭訟事件，其結果可能對股東權益或證券價格有重大影響者，應揭露其系爭事實、標的金額、訴訟開始日期、主要涉訟當事人及截至年報刊印日止之處置情形：無。
- (十三) 其他重要風險及因應措施：  
1. 資安風險評估分析及其因應措施  
資安事件的重大事故有可能影響公司長久來辛苦建立之聲譽，本公司已從風險管理觀點採取適當之解決方案，以保護公司的重要營運資訊。本公司為控股公司，各子公司在資訊安全包含個人資料的控管上，已建立完善的資訊安全管理制度，以子公司東凌股份有限公司為例，該公司已制訂「資通安全政策」、「個人資料保護管理政策」、「資訊系統管理辦法」、「委外及系統轉換辦法」、「資訊保密管理辦法」、「電腦設備報廢管理辦法」、「災變復原作業辦法」。  
本公司已進行資安風險評估分析(如下表)，進而釐清整體的資訊安全風險，瞭解可能的弱點，然後根據相關風險的高低，考量投入成本以及現有資訊科技防護能力，整體考量並規劃資訊安全解決方案的需求，在有限成本下作有效的風險控管。各子公司也定期對員工進行資安教育訓練，包含資訊安全認知、資訊資產盤點、風險評鑑、有效性指標、營運持續計畫與資訊安全管理制度等內容，以強化員工

的資安意識並熟悉資安管理制度。同時，藉由建置網站防火牆、弱點掃描系統與定期資安評估等作業，阻絕各種資安威脅，提供消費者更安全的交易環境與資料防護機制。

各子公司已建立資訊安全的應變計畫，使人員知道事件發生時應如何進行初步判定與處理，通報適當主管與人員進行損害控制，有效與客戶及消費者溝通避免公司形象的受損，並在事件調查至一定程度後，請教相關律師可能的訴訟議題；此外，採購相關資訊安全產品時，已考量資安產品的使用人員與權責、使用時機、相關報表的可讀性、異常報告後的反應措施為何，將制度與工具的使用整合為一。

風險評估	因應措施
公司未定期進行 ERP 系統人員權限覆核作業。	應定期覆核 ERP 系統人員權限，避免權限授予不當。
公司原始程式與執行程式權限授予不當。	應重新調整妥善管理原始程式與執行程式之讀取執行與修改權限，原始程式僅有系統管理員等相關人員可讀取修改，執行程式則需限制僅有系統相關人員可修改。
公司系統委託外包或外購時，需明訂系統外包或外購的作業及管理程序。	針對外包或外購訂立作業辦法與管理程序。
公司 ERP 系統最高權限使用者授予不當，非系統管理員有系統管理權限。	調整 ERP 系統管理員權限持有帳號密碼所有人，避免職能衝突情形。
公司作業系統、應用系統未設定密碼原則。	<p>應針對作業系統、應用系統、網域增設密碼原則，已加強系統安全，減少系統被盜用之風險。</p> <p>如應設置下列：</p> <ul style="list-style-type: none"> <li>● 密碼週期：30-90 天</li> <li>● 最小密碼長度：6-8 碼</li> <li>● 密碼輸入錯誤次數(帳號鎖定)：3-5 次</li> <li>● 密碼不可重複次數：3-5 次</li> <li>● 密碼複雜度</li> </ul>
公司資料庫未套用主機作業系統密碼原則。	應調整設定，使資料庫密碼也能受主機作業系統密碼原則規範。

七、其他重要事項：無。

## 捌、特別記載事項

### 一、最近年度關係企業相關資料 (一)關係企業合併營業報告書

#### 1. 關係企業組織圖

109年12月31日

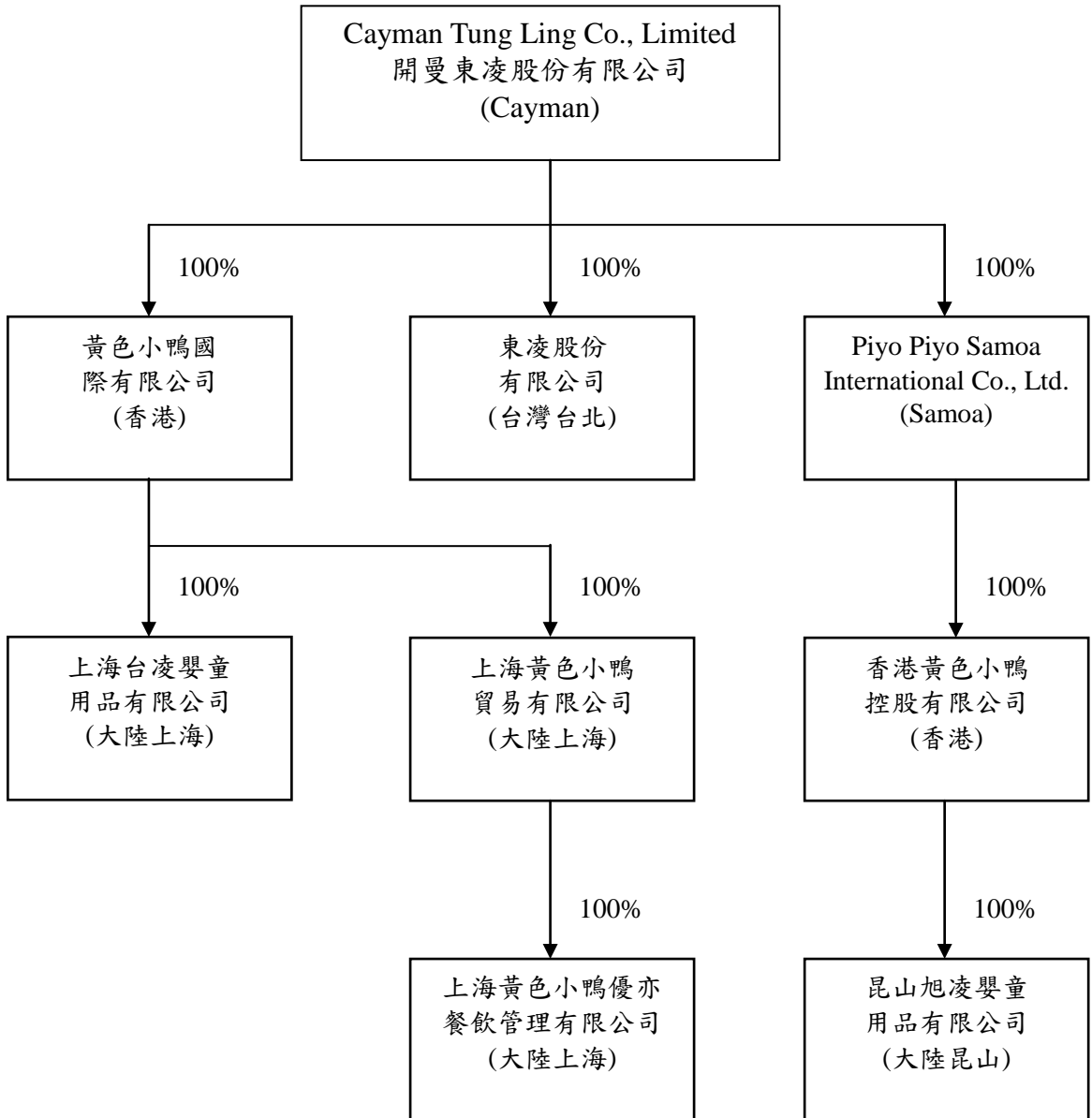

## 2. 整體關係業經營業務所涵蓋之行業

開曼東凌公司依各子公司功能型態可區分為二類，一為控股公司功能，依此功能設立之公司為香港黃色小鴨國際、Piyo Piyo(Samoa) International Co., Ltd.及香港黃色小鴨控股有限公司，二為營運銷售功能，如台灣東凌、上海黃色小鴨、昆山旭凌及上海黃色小鴨優亦餐飲管理有限公司及上海台凌。茲將各轉投資事業之定位及業務政策依功能分述如下表：

109年12月31日

公司名稱	投資年度	轉投資事業之功能	集團定位及業務政策
東凌股份有限公司	2009	產品之設計研發、採購及銷售	負責公司產品之設計研發、採購及銷售，銷售地區/對象包含台灣市場、中國大陸以外之亞洲地區。
黃色小鴨國際有限公司	2010	投資控股	控股公司。
上海黃色小鴨貿易有限公司	2010	中國大陸市場銷售	負責公司產品中國大陸市場之銷售。
上海台凌嬰兒用品有限公司	2010	中國大陸生產據點	專職生產內著、部分棉紡品以及少部分季節性不強的寶寶服，並自行組裝部分塑類用品及包裝禮盒。
上海黃色小鴨優亦餐飲管理有限公司	2017	中國大陸市場銷售	中國大陸親子餐廳市場
Piyo Piyo(Samoa) International Co., Ltd.	2015	投資控股	控股公司。
香港黃色小鴨控股有限公司	2015	投資控股	控股公司。
昆山旭凌嬰童用品有限公司	2013	月子中心	月子中心的規劃地點

## 3. 各關係企業基本資料

109年12月31日單位：新臺幣仟元及外幣仟元

企業名稱	設立日期	地址	實收資本額	主要營業項目或生產項目
東凌股份有限公司	1988.05.30	台北市南港區南港路三段 50 巷 1 號 2 樓	50,000	各種嬰童服飾及用品百貨、玩具之研發、製造及銷售
黃色小鴨國際有限公司	2008.07.04	Room 602, Chung Wai Commercial Building, 447-449 Lockhart Road, Causeway Bay, Hong Kong	HKD36,194	一般投資公司
上海台凌嬰兒用品有限公司	2002.07.15	上海市閘行區虹中路 115 號 3 幢 308 室	RMB4,837	各種嬰童服飾及用品百貨、玩具之買賣
上海黃色小鴨貿易有限公司	2007.10.18	上海市閘行區虹中路 115 號 3 幢 208 室	RMB27,161	各種嬰童服飾及用品百貨、玩具之買賣
上海黃色小鴨優亦餐飲管理有限公司	2017.04.28	上海市閘行區虹中路 115 號 3 幢 206 室	RMB10,600	餐飲管理、餐飲服務
Piyo Piyo(Samoa) International Co., Ltd.	2015.04.20	Portcullis TrustNet Chambers, P.O. Box 1225, Apia, Samoa	USD4,686	一般投資公司
香港黃色小鴨控股有限公司	2015.05.08	Suites 2302-6, 23/F Great Eagle Centre 23 Harbour Road, Wanchai, Hong Kong	USD4,616	一般投資公司
昆山旭凌嬰童用品有限公司	1998.10.9	江蘇省昆山市陸家鎮陸豐西路 39 號	RMB33,021	月子中心的規劃地點

4. 推定有控制與從屬關係者其相同股東資料：無此事項。

5. 各關係企業董事、監察人及總經理資料：

109年12月31日 單位：新臺幣仟元及外幣仟元

關係企業名稱	職稱	姓名或代表人		持有股份	
		姓名	代表人	股份(股)	持股比例
東凌股份有限公司	董事長	開曼東凌股份有限公司	林寶霞	50,000	100%
東凌股份有限公司	董事	開曼東凌股份有限公司	許復進	50,000	100%
東凌股份有限公司	董事	開曼東凌股份有限公司	許永龍	50,000	100%
東凌股份有限公司	監察人	開曼東凌股份有限公司	羅文章	50,000	100%
東凌股份有限公司	總經理	許復進		0	0
黃色小鴨國際有限公司	董事	許復進		0	0
上海台凌嬰童用品有限公司	董事長 /總經理	許復進		0	0
上海黃色小鴨貿易有限公司	董事長 /總經理	許復進		0	0
上海黃色小鴨優亦餐飲管理有限公司	董事長 /總經理	許復進		0	0
Piyo Piyo(Samoa) International Co., Ltd.	董事	許復進		0	0
香港黃色小鴨控股有限公司	董事	許復進		0	0
昆山旭凌嬰童用品有限公司	執行董事	許復進		0	0

6. 各關係企業營業概況(註3)：

109年12月31日；單位：新台幣仟元

企業名稱	資本額	資產總額	負債總額	淨值	營業收入	營業(損)益	本期純(損)益	每股純(損)益(元)
開曼東凌股份有限公司	328,051	506,792	270,533	236,259	366,165	(67,989)	(124,335)	(3.79)
東凌股份有限公司	50,000	198,717	34,859	163,858	80,030	(7,577)	(7,949)	(註1)
黃色小鴨國際有限公司	133,295	228,010	1,356	226,654	-	(4,043)	(55,230)	(註1)
上海台凌嬰童用品有限公司	21,114	79,252	11,897	67,355	89,942	(16,975)	(16,314)	(註2)
上海黃色小鴨貿易有限公司	118,554	224,127	66,989	157,138	289,576	(39,990)	(38,777)	(註2)
上海黃色小鴨優亦餐飲管理有限公司	46,267	3,160	34	3,126	627	(4,118)	(4,495)	(註2)
Piyo Piyo(Samoa) International Co., Ltd.	133,469	16,919	-	16,919	-	(74)	(73,102)	(註1)
黃色小鴨控股有限公司	131,475	16,174	-	16,174	-	-	(73,029)	(註1)
昆山旭凌嬰童用品有限公司	144,131	24,125	8,000	16,125	-	(5,651)	(73,029)	(註2)

註1：東凌股份有限公司、黃色小鴨國際有限公司、Piyo Piyo(Samoa) International Co., Ltd.及香港黃色小鴨控股有限公司每股面額非為10元，故不予計算每股純(損)益。

註2：上海台凌嬰兒用品有限公司、上海黃色小鴨貿易有限公司、昆山旭凌嬰童用品有限公司及上海黃色小鴨優亦餐飲管理有限公司非為股份有限公司。

註3：本公司所列資本額、資產總額、負債總額及淨值金額，係以109年之年底匯率換算(US\$1=NTD\$28.48；RMB\$1=NTD\$4.3648)；營業收入、營業(損)益、本期純(損)益及每股盈餘金額，係按109年之年平均匯率換算(US\$1=NTD\$29.549；RMB\$1=NTD\$4.2827)。

註4：上述公司中，開曼東凌公司係採用合併財務報表數字；其他子公司係採用個體或個別財務報表數字。

(二)關係企業合併財務報表：同母子公司合併財務報表，請參閱【附錄二】，本年報第97頁。

(三)關係報告書：第一上櫃公司不適用。

二、最近年度及截至年報刊印日止私募有價證券辦理情形：無此事項。

三、最近年度及截至年報刊印日止，子公司持有或處分本公司股票情形：無此事項。

#### 四、其他必要補充說明事項

(一)公司章程或組織文件訂定保障股東權益行使之具體內容，與櫃買中心所訂「股東權益保護事項檢查表」所列事項之差異：

經檢視櫃買中心最新版之「股東權益保護事項檢查表」所列事項，本公司已將本次增列事項於本公司之「公司章程」訂定相關內容，並提報109年股東常會討論通過。茲引述理律法律事務所洪榮宗律師依本公司最新公司章程與櫃買中心所訂「股東權益保護事項檢查表」所列事項之差異說明節錄如下：

“有關Cayman Tung Ling Co., Limited(即開曼東凌股份有限公司，下稱「發行公司」)擬於民國(下同)109年6月23日召開股東常會，提請股東以特別決議通過章程修正案(下稱「章程修正案」)乙節，經查閱發行公司之章程修正案，該章程修正案業已納入財團法人中華民國證券櫃檯買賣中心於109年1月8日修正公布之「外國發行人註冊地國股東權益保護事項檢查表」所增列或修訂事項之股東權益保護事項，且為配合改制審計委員會，發行公司另行參考我國證券交易法等相關規定，增訂發行公司審計委員會職權相關條款。另依據英屬開曼群島律師事務所出具之意見，章程修正案亦不違反發行公司註冊地即英屬開曼群島公司法之規定。”

(二)尚未完成或目前仍持續進行之上櫃承諾事項：

本公司並無未完成之上櫃承諾事項，仍持續進行之上櫃承諾事項列表如下：

上櫃承諾事項	承諾事項辦理情形
承諾於「取得或處分資產處理程序」增訂「該公司不得放棄對東凌股份有限公司(以下簡稱東凌公司)以及黃色小鴨國際有限公司(以下簡稱香港黃色小鴨公司)未來各年度之增資；香港黃色小鴨公司不得放棄對上海黃色小鴨貿易有限公司(以下簡稱上海黃色小鴨公司)及上海台凌嬰童用品有限公司(以下簡稱上海台凌公司)未來各年度之增資；未來若該公司因策略聯盟考量或其他經本中心同意者，而須放棄對上開公司之增資或處分上開公司，須經Cayman Tung Ling Co., Limited 董事會特別決議通過。」且該處理辦法爾後如有修訂，應輸入公開資訊觀測站重大訊息揭露，並函報本中心備查。	已增訂於本公司「取得或處分資產處理程序」第十八條之一，並分別經101年3月20日董事會及101年6月22日股東常會通過。
承諾於上櫃掛牌後，東凌公司、上海黃色小鴨公司及上海台凌公司每年應由專人確實執行內部稽核。	公司每年由內部稽核人員於東凌公司、上海黃色小鴨公司及上海台凌公司確實執行內部稽核，並將該項稽核列入本公司之稽核計劃中。

**玖、對股東權益或證券價格有重大影響之事項**

一、最近年度及截至年報刊印日止，若發生證交法第 36 條第 3 項第 2 款所定對股東權益或證券價格有重大影響之事項：無此事項。



開曼東凌股份有限公司  
審計委員會查核報告書

董事會造送本公司及子公司中華民國 109 年度合併財務報表，業經勤業眾信聯合會計師事務所劉書琳、吳恪昌會計師查核竣事，提出查核報告書，連同營業報告書及虧損撥補議案等，經本審計委員會查核，認為尚無不符，爰依照中華民國證券交易法第十四條之四及公司法第二一九條之規定繕具報告書，報請 鑒察。

此 致

本公司中華民國 110 年股東常會

開曼東凌股份有限公司

審計委員會

召集人：鄧泗堂

中 華 民 國 110 年 3 月 24 日

## 【附錄二】

民國一〇九年度財務報告，含會計師查核報告、兩年對照之  
資產負債表、綜合損益表、權益變動表、現金流量表、附註  
及附表

開曼東凌股份有限公司及子公司

合併財務報告暨會計師查核報告

民國109及108年度

地址：台北市南港路三段50巷1號2樓

電話：(02)27893636

## § 目 錄 §

項	目 頁	次	財 務 報 告 附 註 編 號
一、封 面	1		-
二、目 錄	2		-
三、會計師查核報告	3~6		-
四、合併資產負債表	7		-
五、合併綜合損益表	8~9		-
六、合併權益變動表	10		-
七、合併現金流量表	11~12		-
八、合併財務報告附註			
(一) 公司沿革	13		一
(二) 通過財務報告之日期及程序	13		二
(三) 新發布及修訂準則及解釋之適用	13~14		三
(四) 重大會計政策之彙總說明	15~26		四
(五) 重大會計判斷、估計及假設不確定性之主要來源	26		五
(六) 重要會計項目之說明	26~46		六~二三
(七) 關係人交易	46		二四
(八) 質抵押之資產	47		二五
(九) 重大或有負債及未認列之合約承諾	-		-
(十) 重大之災害損失	-		-
(十一) 重大之期後事項	-		-
(十二) 其 他	47~49		二六、二七
(十三) 附註揭露事項			
1. 重大交易事項相關資訊	49		二八
2. 轉投資事業相關資訊	49		二八
3. 大陸投資資訊	50		二八
4. 主要股東資訊	50		二八
(十四) 部門資訊	50~52		二九

### 會計師查核報告

開曼東凌股份有限公司 公鑒：

#### 查核意見

開曼東凌股份有限公司及子公司民國 109 年及 108 年 12 月 31 日之合併資產負債表，暨民國 109 年及 108 年 1 月 1 日至 12 月 31 日之合併綜合損益表、合併權益變動表、合併現金流量表，以及合併財務報告附註（包括重大會計政策彙總），業經本會計師查核竣事。

依本會計師之意見，上開合併財務報告在所有重大方面係依照證券發行人財務報告編製準則及經金融監督管理委員會認可並發布生效之國際財務報導準則、國際會計準則、解釋及解釋公告編製，足以允當表達開曼東凌股份有限公司及子公司民國 109 年及 108 年 12 月 31 日之合併財務狀況，暨民國 109 年及 108 年 1 月 1 日至 12 月 31 日之合併財務績效及合併現金流量。

#### 查核意見之基礎

本會計師民國 109 年度係依照會計師查核簽證財務報表規則及一般公認審計準則執行查核工作；民國 108 年度係依照會計師查核簽證財務報表規則、金融監督管理委員會 109 年 2 月 25 日金管證審字第 1090360805 號函及一般公認審計準則執行查核工作。本會計師於該等準則下之責任將於會計師查核合併財務報告之責任段進一步說明。本會計師所隸屬事務所受獨立性規範之人員已依會計師職業道德規範，與開曼東凌股份有限公司及子公司保持超然獨立，並履行該規範之其他責任。本會計師相信已取得足夠及適切之查核證據，以作為表示查核意見之基礎。

#### 關鍵查核事項

關鍵查核事項係指依本會計師之專業判斷，對開曼東凌股份有限公司及子公司民國 109 年度合併財務報告之查核最為重要之事項。該等事項已於查

核合併財務報告整體及形成查核意見之過程中予以因應，本會計師並不對該等事項單獨表示意見。

茲對開曼東凌股份有限公司及子公司民國 109 年度合併財務報告之關鍵查核事項敘明如下：

#### 銷貨收入真實性

審計準則公報對營業收入認列預設為顯著風險，且受投資大眾的高度注意，故管理階層可能因承受市場預期之壓力或為達成營收績效，而虛增收入，經評估公司銷售態樣後，評估藉由虛增經銷商銷貨收入比較容易達成其目的，故本會計師將此類型收入認列列為本年度合併財務報告之關鍵查核事項。與收入認列相關之揭露資訊，請參閱合併財務報告附註四及二九。

本會計師因應上述關鍵查核事項所執行之查核程序如下：

1. 瞭解並測試經銷商銷售訂單成立及實際出貨有關之內部控制之有效性；
2. 取具本年度經銷商收入明細，抽核其原始訂單、出貨單，並核對收款對象，俾確認銷貨真實性。

#### **管理階層與治理單位對合併財務報表之責任**

管理階層之責任係依照證券發行人財務報告編製準則及經金融監督管理委員會認可並發布生效之國際財務報導準則、國際會計準則、解釋及解釋公告編製允當表達之合併財務報告，且維持與合併財務報告編製有關之必要內部控制，以確保合併財務報告未存有導因於舞弊或錯誤之重大不實表達。

於編製合併財務報告時，管理階層之責任亦包括評估開曼東凌股份有限公司及子公司繼續經營之能力、相關事項之揭露，以及繼續經營會計基礎之採用，除非管理階層意圖清算開曼東凌股份有限公司及子公司或停止營業，或除清算或停業外別無實際可行之其他方案。

開曼東凌股份有限公司及子公司之治理單位（含審計委員會）負有監督財務報導流程之責任。

#### **會計師查核合併財務報表之責任**

本會計師查核合併財務報告之目的，係對合併財務報告整體是否存有導因於舞弊或錯誤之重大不實表達取得合理確信，並出具查核報告。合理確信係高度確信，惟依照一般公認審計準則執行之查核工作無法保證必能偵出合併財務報告存有之重大不實表達。不實表達可能導因於舞弊或錯誤。如不實

表達之個別金額或彙總數可合理預期將影響合併財務報告使用者所作之經濟決策，則被認為具有重大性。

本會計師依照一般公認審計準則查核時，運用專業判斷並保持專業上之懷疑。本會計師亦執行下列工作：

1. 辨認並評估合併財務報告導因於舞弊或錯誤之重大不實表達風險；對所評估之風險設計及執行適當之因應對策；並取得足夠及適切之查核證據以作為查核意見之基礎。因舞弊可能涉及共謀、偽造、故意遺漏、不實聲明或踰越內部控制，故未偵出導因於舞弊之重大不實表達之風險高於導因於錯誤者。
2. 對與查核攸關之內部控制取得必要之瞭解，以設計當時情況下適當之查核程序，惟其目的非對開曼東凌股份有限公司及子公司內部控制之有效性表示意見。
3. 評估管理階層所採用會計政策之適當性，及其所作會計估計與相關揭露之合理性。
4. 依據所取得之查核證據，對管理階層採用繼續經營會計基礎之適當性，以及使開曼東凌股份有限公司及子公司繼續經營之能力可能產生重大疑慮之事件或情況是否存在重大不確定性，作出結論。本會計師若認為該等事件或情況存在重大不確定性，則須於查核報告中提醒合併財務報告使用者注意合併財務報告之相關揭露，或於該等揭露係屬不適當時修正查核意見。本會計師之結論係以截至查核報告日所取得之查核證據為基礎。惟未來事件或情況可能導致開曼東凌股份有限公司不再具有繼續經營之能力。
5. 評估合併財務報告（包括相關附註）之整體表達、結構及內容，以及合併財務報告是否允當表達相關交易及事件。
6. 對於開曼東凌股份有限公司及子公司內組成個體之財務資訊取得足夠及適切之查核證據，以對合併財務報告表示意見。本會計師負責查核案件之指導、監督及執行，並負責形成開曼東凌股份有限公司及子公司查核意見。

本會計師與治理單位溝通之事項，包括所規劃之查核範圍及時間，以及重大查核發現（包括於查核過程中所辨認之內部控制顯著缺失）。

本會計師亦向治理單位提供本會計師所隸屬事務所受獨立性規範之人員已遵循會計師職業道德規範中有關獨立性之聲明，並與治理單位溝通所有可能被認為會影響會計師獨立性之關係及其他事項（包括相關防護措施）。

本會計師從與治理單位溝通之事項中，決定對開曼東凌股份有限公司及子公司民國 109 年度合併財務報告查核之關鍵查核事項。本會計師於查核報告中敘明該等事項，除非法令不允許公開揭露特定事項，或在極罕見情況下，本會計師決定不於查核報告中溝通特定事項，因可合理預期此溝通所產生之負面影響大於所增進之公眾利益。

勤業眾信聯合會計師事務所

會計師 劉 書 琳



會計師 吳 恪 昌

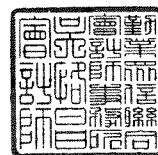
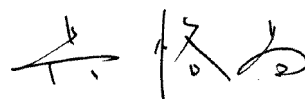

金融監督管理委員會核准文號  
金管證審字第 1050024633 號

金融監督管理委員會核准文號  
金管證審字第 1000028068 號

中 華 民 國 110 年 3 月 24 日



代 碼	資 產	109年12月31日		108年12月31日	
		金 額	%	金 額	%
	流動資產				
1100	現金及約當現金(附註四及六)	\$ 97,754	19	\$ 111,812	17
1150	應收票據(附註四及七)	119	-	141	-
1170	應收帳款(附註四及七)	43,179	9	56,875	9
1200	其他應收款	537	-	659	-
1220	本期所得稅資產(附註二十)	6	-	115	-
130X	存貨(附註四及八)	131,821	26	160,869	25
1476	其他金融資產—流動(附註六)	13,492	3	18,289	3
1479	其他流動資產	17,010	3	22,667	3
11XX	流動資產總計	303,918	60	371,427	57
	非流動資產				
1600	不動產、廠房及設備(附註四及十一)	68,474	13	137,657	21
1755	使用權資產(附註四及十二)	8,374	2	76,578	12
1760	投資性不動產(附註四及十三)	63,061	12	-	-
1805	商譽(附註四)	4,287	1	4,287	-
1821	其他無形資產(附註四及十四)	13,370	3	16,382	2
1840	遞延所得稅資產(附註四及二十)	29,525	6	30,666	5
1920	存出保證金	15,329	3	18,465	3
1990	其他非流動資產	454	-	447	-
15XX	非流動資產總計	202,874	40	284,482	43
1XXX	資 產 總 計	\$ 506,792	100	\$ 655,909	100
	負債及權益				
	流動負債				
2100	短期借款(附註十五)	\$ 192,272	38	\$ 165,896	25
2150	應付票據	9,960	2	11,874	2
2160	應付票據—關係人(附註二四)	636	-	1,072	-
2170	應付帳款	11,351	2	26,870	4
2180	應付帳款—關係人(附註二四)	119	-	84	-
2219	其他應付款(附註十六)	39,951	8	44,815	7
2280	租賃負債—流動(附註四及十二)	2,646	-	7,172	1
2322	一年內到期之長期借款(附註十五)	-	-	5,996	1
2399	其他流動負債	3,538	1	3,888	1
21XX	流動負債總計	260,473	51	267,667	41
	非流動負債				
2540	長期借款(附註十五)	-	-	17,988	3
2570	遞延所得稅負債(附註四及二十)	3,022	1	3,928	-
2580	租賃負債—非流動(附註四及十二)	4,275	1	6,082	1
2640	應計退休金負債(附註四及十七)	1,127	-	1,021	-
2670	其他非流動負債	1,636	-	1,643	-
25XX	非流動負債總計	10,060	2	30,662	4
2XXX	負債總計	270,533	53	298,329	45
	歸屬於本公司業主之權益(附註十八)				
	股 本				
3110	普通 股	328,051	65	328,051	50
3200	資本公積	54,867	11	138,262	21
	保留盈餘				
3320	特別盈餘公積	28,851	6	28,851	5
3350	待彌補虧損	( 124,432)	( 25)	( 83,395)	( 13)
3300	保留盈餘總計	( 95,581)	( 19)	( 54,544)	( 8)
	其他權益				
3410	國外營運機構財務報表換算之兌換差額	( 51,078)	( 10)	( 54,189)	( 8)
3XXX	權益總計	236,259	47	357,580	55
	負債及權益總計	\$ 506,792	100	\$ 655,909	100

後附之附註係本合併財務報告之一部分。

董事長：林寶霞



經理人：許復進



會計主管：吳建芳



開曼東凌股份有限公司及子公司

合併損益表

民國 109 年及 108 年 1 月 1 日至 12 月 31 日

單位：新台幣仟元，惟  
每股虧損為元

代 碼		109年度		108年度	
		金 額	%	金 額	%
4000	營業收入（附註四、二四及二九）	\$ 366,165	100	\$ 545,276	100
5000	營業成本（附註八及二四）	<u>147,808</u>	<u>41</u>	<u>226,995</u>	<u>42</u>
5900	營業毛利	<u>218,357</u>	<u>59</u>	<u>318,281</u>	<u>58</u>
	營業費用				
6100	推銷費用	209,376	57	316,884	58
6200	管理費用	73,135	20	85,310	15
6300	研究發展費用	3,184	1	4,057	1
6450	預期信用減損損失	<u>651</u>	<u>-</u>	<u>368</u>	<u>-</u>
6000	營業費用合計	<u>286,346</u>	<u>78</u>	<u>406,619</u>	<u>74</u>
6900	營業淨損	( <u>67,989</u> )	( <u>19</u> )	( <u>88,338</u> )	( <u>16</u> )
	營業外收入及支出（附註十九）				
7100	利息收入	401	-	764	-
7010	其他收入	9,175	3	6,144	1
7020	其他利益及損失	( 61,350)	( 17)	3,695	1
7050	財務成本	( <u>3,920</u> )	( <u>1</u> )	( <u>6,912</u> )	( <u>1</u> )
7000	營業外收入及支出合計	( <u>55,694</u> )	( <u>15</u> )	<u>3,691</u>	<u>1</u>
7900	稅前淨損	( 123,683)	( 34)	( 84,647)	( 15)
7950	所得稅（費用）利益（附註四及二十）	( <u>652</u> )	<u>-</u>	<u>817</u>	<u>-</u>
8200	本期淨損	( <u>124,335</u> )	( <u>34</u> )	( <u>83,830</u> )	( <u>15</u> )

（接次頁）

(承前頁)

代 碼		109年度		108年度	
		金	額 %	金	額 %
	其他綜合損益				
8310	不重分類至損益之項目：				
8311	確定福利計畫之再 衡量數（附註十 七）	(\$	97)	-	\$ 435 -
8360	後續可能重分類至損益 之項目：				
8361	國外營運機構財務 報表換算之兌換 差額	<u>3,111</u>	<u>1</u>	( <u>15,076</u> )	( <u>3</u> )
8300	本期其他綜合損益 （稅後淨額）合 計	<u>3,014</u>	<u>1</u>	( <u>14,641</u> )	( <u>3</u> )
8500	本期綜合損益總額	(\$ <u>121,321</u> )	( <u>33</u> )	(\$ <u>98,471</u> )	( <u>18</u> )
	每股虧損（附註二一）				
9710	基    本	(\$ <u>3.79</u> )		(\$ <u>2.56</u> )	

後附之附註係本合併財務報告之一部分。

董事長：林寶霞



經理人：許復進



會計主管：吳建芳



開曼東亞有限公司及子公司

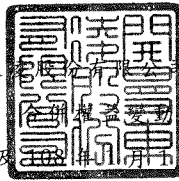

合併損益表  
民國 109 年及 108 年 1 月 1 日至 12 月 31 日

單位：新台幣仟元

代碼	歸屬於本公司業主之權益	保 留 盈 餘			其 他 權 益	權 益 總 額	
		普 通 股 股 本	資 本 公 積	特 別 盈 餘 公 積	未 分 配 盈 餘 (待彌補虧損)		國 外 營 運 機 構 財 務 報 表 換 算 之 兌 換 差 額
A1	108 年 1 月 1 日餘額	\$ 328,051	\$ 265,361	\$ 28,851	(\$ 127,099)	(\$ 39,113)	\$ 456,051
C11	彌補虧損 (附註十八)	-	( 127,099)	-	127,099	-	-
D1	108 年度淨損	-	-	-	( 83,830)	-	( 83,830)
D3	108 年度其他綜合損益	-	-	-	435	( 15,076)	( 14,641)
D5	108 年度綜合損益總額	-	-	-	( 83,395)	( 15,076)	( 98,471)
Z1	108 年 12 月 31 日餘額	328,051	138,262	28,851	( 83,395)	( 54,189)	357,580
C11	彌補虧損 (附註十八)	-	( 83,395)	-	83,395	-	-
D1	109 年度淨損	-	-	-	( 124,335)	-	( 124,335)
D3	109 年度其他綜合損益	-	-	-	( 97)	3,111	3,014
D5	109 年度綜合損益總額	-	-	-	( 124,432)	3,111	( 121,321)
Z1	109 年 12 月 31 日餘額	\$ 328,051	\$ 54,867	\$ 28,851	(\$ 124,432)	(\$ 51,078)	\$ 236,259

後附之附註係本合併財務報告之一部分。

董事長：林寶霞



經理人：許復進



會計主管：吳建芳



開曼東凌股份有限公司及子公司

合併現金流量表

民國 109 年及 108 年 1 月 1 日至 12 月 31 日

單位：新台幣仟元

代 碼		109年度	108年度
	營業活動之現金流量		
A10000	本年度稅前淨損	(\$ 123,683)	(\$ 84,647)
A20010	收益費損項目		
A20100	折舊費用	15,855	16,451
A20200	攤銷費用	3,205	3,655
A20300	預期信用減損損失	651	368
A20900	財務成本	3,920	6,912
A21200	利息收入	( 401)	( 764)
A22500	處分及報廢設備損失	28	185
A23200	處分投資利益	-	( 2,617)
A23700	不動產、廠房、設備及使用權 資產減損損失	64,893	-
A23800	存貨跌價(迴轉利益)損失	( 1,168)	3,758
A29900	租約修改利益	( 385)	-
A30000	營業資產及負債之淨變動數		
A31130	應收票據	22	( 26)
A31150	應收帳款	13,022	21,123
A31180	其他應收款	122	166
A31200	存 貨	30,311	55,930
A31240	其他流動資產	5,751	( 1,267)
A31990	其他非流動資產	( 7)	19
A32130	應付票據	( 1,914)	( 4,832)
A32140	應付票據－關係人	( 436)	173
A32150	應付帳款	( 15,519)	2,387
A32160	應付帳款－關係人	35	( 92)
A32180	其他應付款項	( 5,098)	( 14,230)
A32230	其他流動負債	( 340)	( 3,037)
A33000	營運產生之現金	( 11,136)	( 385)
A33100	收取之利息	445	721
A33300	支付之利息	( 3,686)	( 6,602)
A33500	收取之所得稅	109	437
AAAA	營業活動之淨現金流出	( 14,268)	( 5,829)

(接次頁)

(承前頁)

代 碼		109年度	108年度
	投資活動之現金流量		
B01900	關聯企業清算退回股款	\$ -	\$ 1,853
B02700	購置不動產、廠房及設備	( 6,179)	( 4,311)
B02800	處分不動產、廠房及設備價款	1,175	-
B03800	存出保證金減少	3,136	1,115
B04500	購置無形資產	( 235)	( 1,686)
B06500	其他金融資產減少(增加)	<u>4,797</u>	<u>( 8,817)</u>
BBBB	投資活動之淨現金流入(出)	<u>2,694</u>	<u>( 11,846)</u>
	籌資活動之現金流量		
C00100	短期借款增加	28,288	2,321
C01700	償還長期借款	( 23,984)	( 6,731)
C03100	存入保證金減少	( 8)	( 27)
C04020	租賃負債本金償還	<u>( 7,579)</u>	<u>( 6,157)</u>
CCCC	籌資活動之淨現金流出	<u>( 3,283)</u>	<u>( 10,594)</u>
DDDD	匯率變動對現金及約當現金之影響	<u>799</u>	<u>( 10,901)</u>
EEEE	現金及約當現金淨減少	( 14,058)	( 39,170)
E00100	年初現金及約當現金餘額	<u>111,812</u>	<u>150,982</u>
E00200	年底現金及約當現金餘額	<u>\$ 97,754</u>	<u>\$ 111,812</u>

後附之附註係本合併財務報告之一部分。

董事長：林寶霞



經理人：許復進



會計主管：吳建芳



開曼東凌股份有限公司及子公司

合併財務報告附註

民國 109 年及 108 年 1 月 1 日至 12 月 31 日

(除另註明外，金額以新台幣仟元為單位)

一、公司沿革

開曼東凌股份有限公司(以下簡稱「本公司」)，於 98 年 2 月設立於開曼群島，係投資控股公司。本公司及子公司(以下稱「合併公司」)主要經營業務為各種嬰童服飾及用品百貨之研發、製造及銷售。

本公司股票自 100 年 12 月起在中華民國證券櫃檯買賣中心上櫃買賣。

本公司之功能性貨幣及財務報告之表達貨幣均為新台幣。

二、通過財務報告之日期及程序

本合併財務報告於 110 年 3 月 24 日經董事會通過。

三、新發布及修訂準則及解釋之適用

(一) 首次適用金融監督管理委員會(以下稱「金管會」)認可並發布生效之國際財務報導準則(IFRS)、國際會計準則(IAS)、解釋(IFRIC)及解釋公告(SIC)(以下稱「IFRSs」)

適用修正後之金管會認可並發布生效之 IFRSs 將不致造成合併公司會計政策之重大變動。

(二) 110 年適用之金融監督管理委員會(以下稱「金管會」)認可之 IFRSs

<u>新發布 / 修正 / 修訂準則及解釋</u>	<u>IASB 發布之生效日</u>
IFRS 4 之修正「適用 IFRS 9 之暫時豁免之展延」	發布日起生效
IFRS 9、IAS 39、IFRS 7、IFRS 4 及 IFRS 16 之修正「利率指標變革—第二階段」	2021 年 1 月 1 日以後開始之年度報導期間生效
IFRS 16 之修正「新型冠狀病毒肺炎相關租金減讓」	2020 年 6 月 1 日以後開始之年度報導期間生效

(三) IASB 已發布但尚未經金管會認可並發布生效之 IFRSs

新發布 / 修正 / 修訂準則及解釋	IASB 發布之生效日(註1)
「2018-2020 週期之年度改善」	2022 年 1 月 1 日 (註 2)
IFRS 3 之修正「更新對觀念架構之索引」	2022 年 1 月 1 日 (註 3)
IFRS 10 及 IAS 28 之修正「投資者與其關聯企業或合資間之資產出售或投入」	未 定
IFRS 17「保險合約」	2023 年 1 月 1 日
IFRS 17 之修正	2023 年 1 月 1 日
IAS 1 之修正「負債分類為流動或非流動」	2023 年 1 月 1 日
IAS 1 之修正「會計政策之揭露」	2023 年 1 月 1 日 (註 6)
IAS 8 之修正「會計估計之定義」	2023 年 1 月 1 日 (註 7)
IAS 16 之修正「不動產、廠房及設備：達到預定使用狀態前之價款」	2022 年 1 月 1 日 (註 4)
IAS 37 之修正「虧損性合約－履行合約之成本」	2022 年 1 月 1 日 (註 5)

註 1：除另註明外，上述新發布 / 修正 / 修訂準則或解釋係於各該日期以後開始之年度報導期間生效。

註 2：IFRS 9 之修正適用於 2022 年 1 月 1 日以後開始之年度報導期間所發生之金融負債之交換或條款修改；IAS 41「農業」之修正適用於 2022 年 1 月 1 日以後開始之年度報導期間之公允價值衡量；IFRS 1「首次採用 IFRSs」之修正係追溯適用於 2022 年 1 月 1 日以後開始之年度報導期間。

註 3：收購日在年度報導期間開始於 2022 年 1 月 1 日以後之企業合併適用此項修正。

註 4：於 2021 年 1 月 1 日以後始達管理階層預期運作方式之必要地點及狀態之廠房、不動產及設備適用此項修正。

註 5：於 2022 年 1 月 1 日尚未履行所有義務之合約適用此項修正。

註 6：於 2023 年 1 月 1 日以後開始之年度報導期間推延適用此項修正。

註 7：於 2023 年 1 月 1 日以後開始之年度報導期間所發生之會計估計變動及會計政策變動適用此項修正。

截至本合併財務報告通過發布日止，合併公司仍持續評估上列準則、解釋之修正對財務狀況與財務績效之影響，相關影響待評估完成時予以揭露。



#### 四、重大會計政策之彙總說明

##### (一) 遵循聲明

本合併財務報告係依照證券發行人財務報告編製準則及經金管會認可並發布生效之 IFRSs 編製。

##### (二) 編製基礎

除按公允價值衡量之金融工具及按確定福利義務現值減除計畫資產公允價值認定之淨確定福利負債外，本合併財務報告係依歷史成本基礎編製。

公允價值衡量依照相關輸入值之可觀察程度及重要性分為第 1 等級至第 3 等級：

1. 第 1 等級輸入值：係指於衡量日可取得之相同資產或負債於活絡市場之報價（未經調整）。
2. 第 2 等級輸入值：係指除第 1 等級之報價外，資產或負債直接（亦即價格）或間接（亦即由價格推導而得）之可觀察輸入值。
3. 第 3 等級輸入值：係指資產或負債之不可觀察之輸入值。

##### (三) 資產與負債區分流動與非流動之標準

流動資產包括：

1. 主要為交易目的而持有之資產；
2. 預期於資產負債表日後 12 個月內實現之資產；及
3. 現金及約當現金（但不包括於資產負債表日後逾 12 個月用以交換或清償負債而受到限制者）。

流動負債包括：

1. 主要為交易目的而持有之負債；
2. 於資產負債表日後 12 個月內到期清償之負債（即使於資產負債表日後至通過發布財務報告前已完成長期性之再融資或重新安排付款協議，亦屬流動負債），以及
3. 不能無條件將清償期限遞延至資產負債表日後至少 12 個月之負債。惟負債之條款可能依交易對方之選擇，以發行權益工具而導致其清償者，並不影響分類。

非屬上述流動資產或流動負債者，係分類為非流動資產或非流動負債。

#### (四) 合併基礎

本合併財務報告係包含本公司及由本公司所控制個體（子公司）之財務報告。合併綜合損益表已納入被收購子公司於當期自收購日起之營運損益。子公司之財務報告已予調整，以使其會計政策與合併公司之會計政策一致。於編製合併財務報告時，各個體間之交易、帳戶餘額、收益及費損已全數予以銷除。子公司之綜合損益總額係歸屬至本公司業主權益。

子公司明細、持股比率及營業項目，參閱附註九、附表五及六。

#### (五) 企業合併

企業合併係採收購法處理。收購相關成本於成本發生及勞務取得當期列為費用。

商譽係按移轉對價之公允價值、被收購者之非控制權益金額以及收購者先前已持有被收購者之權益於收購日之公允價值之總額，超過收購日所取得可辨認資產及承擔負債之淨額衡量。倘於重評估後，收購日所取得可辨認資產及承擔負債之淨額仍超過移轉對價、被收購者之非控制權益以及收購者先前已持有被收購者之權益於收購日公允價值之總數，則該差額為廉價購買利益，並立即認列為損益。

#### (六) 外幣

各個體編製財務報告時，以個體功能性貨幣以外之貨幣（外幣）交易者，依交易日匯率換算為功能性貨幣記錄。

外幣貨幣性項目於每一資產負債表日以收盤匯率換算。因交割貨幣性項目或換算貨幣性項目產生之兌換差額，於發生當期認列於損益。

以公允價值衡量之外幣非貨幣性項目係以決定公允價值當日之匯率換算，所產生之兌換差額列為當期損益，惟屬公允價值變動認列於其他綜合損益者，其產生之兌換差額列於其他綜合損益。

以歷史成本衡量之外幣非貨幣性項目係以交易日之匯率換算，不再重新換算。

於編製合併財務報告時，國外營運機構（包含營運所在國家或使用之貨幣與本公司不同之子公司或分公司）之資產及負債以每一資產負債表日匯率換算為新台幣。收益及費損項目係以當期平均匯率換算，所產生之兌換差額列於其他綜合損益。

因收購國外營運機構產生之商譽及因收購國外營運機構對資產及負債帳面金額所作之公允價值調整，係視為該國外營運機構之資產及負債，並以每一資產負債表日之收盤匯率換算，所產生之兌換差額認列於其他綜合損益。

#### (七) 存 貨

存貨包括原料、物料、商品及在製品。存貨係以成本與淨變現價值孰低衡量，比較成本與淨變現價值時除同類別存貨外係以個別項目為基礎。淨變現價值係指在正常情況下之估計售價減除至完工尚需投入之估計成本及完成出售所需之估計成本後之餘額。存貨成本之計算係採加權平均法。

#### (八) 不動產、廠房及設備

不動產、廠房及設備係以成本認列，後續以成本減除累計折舊及累計減損損失後之金額衡量。

建造中之不動產、廠房及設備係以成本減除累計減損損失後之金額認列。成本包括專業服務費用及符合資本化條件之借款成本。該等資產於完工並達預期使用狀態時，分類至不動產、廠房及設備之適當類別並開始提列折舊。

除自有土地不提列折舊外，其餘不動產、廠房及設備於耐用年限內按直線基礎，對每一重大部分單獨提列折舊。合併公司至少於每一年度結束日對估計耐用年限、殘值及折舊方法進行檢視，並推延適用會計估計變動之影響。

不動產、廠房及設備除列時，淨處分價款與該資產帳面金額間之差額係認列於損益。

## (九) 商 譽

企業合併所取得之商譽係依收購日所認列之商譽金額作為成本，後續以成本減除累計減損損失後之金額衡量。

為減損測試之目的，商譽分攤至合併公司預期因該合併綜效而受益之各現金產生單位或現金產生單位群組（簡稱「現金產生單位」）。

受攤商譽之現金產生單位每年（及有跡象顯示該單位可能已減損時）藉由包含商譽之該單位帳面金額與其可回收金額之比較，進行該單位之減損測試。若分攤至現金產生單位之商譽係當年度企業合併所取得，則該單位應於當年度結束前進行減損測試。若受攤商譽之現金產生單位之可回收金額低於其帳面金額，減損損失係先減少該現金產生單位受攤商譽之帳面金額，次就該單位內其他各資產帳面金額之比例減少各該資產帳面金額。任何減損損失直接認列為當期損失。商譽減損損失不得於後續期間迴轉。

處分受攤商譽現金產生單位內之某一營運時，與該被處分營運有關之商譽金額係包含於營運之帳面金額以決定處分損益。

## (十) 無形資產

### 1. 單獨取得

單獨取得之有限耐用年限無形資產原始以成本衡量，後續係以成本減除累計攤銷及累計減損損失後之金額衡量。無形資產於耐用年限內按直線基礎進行攤銷，合併公司至少於每一年度結束日對估計耐用年限、殘值及攤銷方法進行檢視，並推延適用會計估計變動之影響。

### 2. 除 列

無形資產除列時，淨處分價款與該資產帳面金額間之差額係認列於當期損益。

## (十一) 不動產、廠房及設備、使用權資產、無形資產（商譽除外）之減損

合併公司於每一資產負債表日評估是否有任何跡象顯示不動產、廠房及設備、使用權資產及無形資產（商譽除外）可能已減損。若有任一減損跡象存在，則估計該資產之可回收金額。

可回收金額為公允價值減出售成本與其使用價值之較高者。個別資產或現金產生單位之可回收金額若低於其帳面金額時，將該資產或現金產生單位之帳面金額調減至其可回收金額，減損損失係認列於損益。

當減損損失於後續迴轉時，該資產或現金產生單位之帳面金額調增至修訂後之可回收金額，惟增加後之帳面金額以不超過該資產或現金產生單位若未於以前年度認列減損損失時所決定之帳面金額（減除攤銷或折舊）。減損損失之迴轉係認列於損益。

## (十二) 投資性不動產

投資性不動產係為賺取租金或資本增值或兩者兼具而持有之不動產。

自有之投資性不動產原始以成本（包括交易成本）衡量，後續以成本減除累計折舊及累計減損損失後之金額衡量。

所有投資性不動產採直線基礎提列折舊。

不動產、廠房及設備之不動產係以結束自用時之帳面金額轉列投資性不動產。

投資性不動產除列時，淨處分價款與該資產帳面金額間之差額係認列於損益。

## (十三) 金融工具

金融資產與金融負債於合併公司成為該工具合約條款之一方時認列於合併資產負債表。

原始認列金融資產與金融負債時，若金融資產或金融負債非屬透過損益按公允價值衡量者，係按公允價值加計直接可歸屬於取得或發行金融資產或金融負債之交易成本衡量。直接可歸屬於取得或發行透過損益按公允價值衡量之金融資產或金融負債之交易成本，則立即認列為損益。

### 1. 金融資產

金融資產之慣例交易係採交易日會計認列及除列。

## (1) 衡量種類

合併公司所持有之金融資產種類為按攤銷後成本衡量之金融資產。

合併公司投資金融資產若同時符合下列兩條件，則分類為按攤銷後成本衡量之金融資產：

- A. 係於某經營模式下持有，該模式之目的係持有金融資產以收取合約現金流量；及
- B. 合約條款產生特定日期之現金流量，該等現金流量完全為支付本金及流通在外本金金額之利息。

按攤銷後成本衡量之金融資產（包括現金及約當現金、按攤銷後成本衡量之應收帳款）於原始認列後，係以有效利息法決定之總帳面金額減除任何減損損失之攤銷後成本衡量，任何外幣兌換損益則認列於損益。

除下列兩種情況外，利息收入係以有效利率乘以金融資產總帳面金額計算：

- A. 購入或創始之信用減損金融資產，利息收入係以信用調整後有效利率乘以金融資產攤銷後成本計算。
- B. 非屬購入或創始之信用減損，但後續變成信用減損之金融資產，應自信用減損後之次一報導期間起以有效利率乘以金融資產攤銷後成本計算利息收入。

信用減損金融資產係指發行人或債務人已發生重大財務困難、違約、債務人很有可能聲請破產或其他財務重整或由於財務困難而使金融資產之活絡市場消失。

約當現金包括自取得日起 3 個月內、高度流動性、可隨時轉換成定額現金且價值變動風險甚小之定期存款，係用於滿足短期現金承諾。

## (2) 金融資產之減損

合併公司於每一資產負債表日按預期信用損失評估按攤銷後成本衡量之金融資產（含應收帳款）、透過其他綜合

損益按公允價值衡量之債務工具投資、應收營業／融資租賃及合約資產之減損損失。

應收帳款、應收營業／融資租賃及合約資產均按存續期間預期信用損失認列備抵損失。其他金融資產係先評估自原始認列後信用風險是否顯著增加，若未顯著增加，則按 12 個月預期信用損失認列備抵損失，若已顯著增加，則按存續期間預期信用損失認列備抵損失。

預期信用損失係以發生違約之風險作為權重之加權平均信用損失。12 個月預期信用損失係代表金融工具於報導日後 12 個月內可能違約事項所產生之預期信用損失，存續期間預期信用損失則代表金融工具於預期存續期間所有可能違約事項產生之預期信用損失。

合併公司為內部信用風險管理目的，在不考量所持有擔保品之前提下，判定有內部或外部資訊顯示債務人已不可能清償債務，代表金融資產已發生違約。所有金融資產之減損損失係藉由備抵帳戶調降其帳面金額，惟透過其他綜合損益按公允價值衡量之債務工具投資之備抵損失係認列於其他綜合損益，並不減少其帳面金額。

### (3) 金融資產之除列

合併公司僅於對來自金融資產現金流量之合約權利失效，或已移轉金融資產且該資產所有權之幾乎所有風險及報酬已移轉予其他企業時，始將金融資產除列。

按攤銷後成本衡量之金融資產整體除列時，其帳面金額與所收取對價間之差額係認列於損益。透過其他綜合損益按公允價值衡量之債務工具投資整體除列時，其帳面金額與所收取對價加計已認列於其他綜合損益之任何累計利益或損失之總和間之差額係認列於損益。透過其他綜合損益按公允價值衡量之權益工具投資整體除列時，累積損益直接移轉至保留盈餘，並不重分類為損益。

## 2. 權益工具

合併公司發行之債務及權益工具係依據合約協議之實質與金融負債及權益工具之定義分類為金融負債或權益。

合併公司發行之權益工具係以取得之價款扣除直接發行成本後之金額認列。

再取回合併公司本身之權益工具係於權益項下認列與減除。購買、出售、發行或註銷合併公司本身之權益工具不認列於損益。

## 3. 金融負債

### (1) 後續衡量

除透過損益按公允價值衡量之金融負債外，所有金融負債係以有效利息法按攤銷後成本衡量。

透過損益按公允價值衡量之金融負債包含持有供交易及指定為透過損益按公允價值衡量。

透過損益按公允價值衡量之金融負債係按公允價值衡量，其再衡量產生之利益或損失係認列於損益。

### (2) 金融負債之除列

除列金融負債時，其帳面金額與所支付對價（包含任何所移轉之非現金資產或承擔之負債）間之差額認列為損益。

## 4. 衍生工具

衍生工具若嵌入於 IFRS 9「金融工具」範圍內之資產主契約，係以整體合約決定金融資產分類。衍生工具若嵌入於非 IFRS 9 範圍內之資產主契約（如嵌入於金融負債主契約），而嵌入式衍生工具若符合衍生工具之定義，其風險及特性與主契約之風險及特性並非緊密關聯，且混合合約非透過損益按公允價值衡量時，該衍生工具係視為單獨衍生工具。



#### (十四) 負債準備

認列為負債準備之金額係考量義務之風險及不確定性，而為資產負債表日清償義務所需支出之最佳估計。負債準備係以清償義務之估計現金流量折現值衡量。

#### (十五) 收入認列

合併公司於客戶合約辨認履約義務後，將交易價格分攤至各履約義務，並於滿足各履約義務時認列收入。

##### 商品銷貨收入

商品銷貨收入來自童裝棉品及嬰童用品之銷售。客戶對商品已有訂定價格與使用之權利且負有再銷售之主要責任，並承擔商品陳舊過時風險，合併公司係於該時點認列收入及應收帳款。

客戶忠誠計畫係於客戶透過購買商品時給予之獎勵積分，該獎勵積分提供重要權利，分攤至獎勵積分之交易價格於收取時認列合約負債，並於獎勵積分兌換或失效時轉列收入。

#### (十六) 租賃

合併公司於合約成立日評估合約是否係屬（或包含）租賃。

##### 1. 合併公司為出租人

當租賃條款係移轉附屬於資產所有權之幾乎所有風險與報酬予承租人，則將其分類為融資租賃。所有其他租賃則分類為營業租賃。

##### 2. 合併公司為承租人

除適用認列豁免之低價值標的資產租賃及短期租賃之租賃給付係按直線基礎於租賃期間內認列為費用，其他租賃皆於租賃開始日認列使用權資產及租賃負債。

使用權資產原始按成本（包含租賃負債之原始衡量金額）衡量，後續按成本減除累計折舊及累計減損損失後之金額衡量，並調整租賃負債之再衡量數。使用權資產係單獨表達於合併資產負債表。

使用權資產採直線基礎自租賃開始日起至耐用年限屆滿時或租賃期間屆滿時兩者之較早者提列折舊。若租賃期間屆滿時

將取得標的資產所有權，或若使用權資產之成本反映購買選擇權之行使，則自租賃開始日起至標的資產耐用年限屆滿時提列折舊。

租賃負債原始按固定給付之現值衡量。若租賃隱含利率容易確定，租賃給付使用該利率折現。若該利率並非容易確定，則使用承租人增額借款利率。

後續，租賃負債採有效利息法按攤銷後成本基礎衡量，且利息費用係於租賃期間分攤。若租賃期間變動導致未來租賃給付有變動，合併公司再衡量租賃負債，並相對調整使用權資產，惟若使用權資產之帳面金額已減至零，則剩餘之再衡量金額認列於損益中。租賃負債係單獨表達於合併資產負債表。

#### (十七) 政府補助

政府補助僅於可合理確信合併公司將遵循政府補助所附加之條件，且將可收到該項補助時，始予以認列。

#### (十八) 員工福利

##### 1. 短期員工福利

短期員工福利相關負債係以換取員工服務而預期支付之非折現金額衡量。

##### 2. 退職後福利

確定提撥退休計畫之退休金係於員工提供服務期間將應提撥之退休金數額認列為費用。

確定福利退休計畫之確定福利成本（含服務成本、淨利息及再衡量數）係採預計單位福利法精算。服務成本（含當期服務成本及前期服務成本）及淨確定福利負債（資產）淨利息於發生時、計畫修正或縮減時認列為員工福利費用。再衡量數（含精算損益及扣除利息後之計畫資產報酬）於發生時認列於其他綜合損益並列入保留盈餘，後續期間不重分類至損益。

淨確定福利負債（資產）係確定福利退休計畫之提撥短絀（剩餘）。淨確定福利資產不得超過從該計畫退還提撥金或可減少未來提撥金之現值。

### 3. 其他長期員工福利

其他長期員工福利與確定福利退休計畫之會計處理相同，惟相關再衡量數係認列於損益。

## (十九) 所得稅

所得稅費用係當期所得稅及遞延所得稅之總和。

### 1. 當期所得稅

合併公司依各所得稅申報轄區所制定之法規決定當期所得（損失），據以計算應付（可回收）之所得稅。

依中華民國所得稅法規定計算之未分配盈餘加徵所得稅，係於股東會決議年度認列。

以前年度應付所得稅之調整，列入當期所得稅。

### 2. 遞延所得稅

遞延所得稅係依帳載資產及負債帳面金額與計算課稅所得之課稅基礎二者所產生之暫時性差異計算。遞延所得稅負債一般係就所有應課稅暫時性差異予以認列，而遞延所得稅資產則於很有可能具有課稅所得以供可減除暫時性差異或虧損扣抵所產生之所得稅抵減使用時認列。

與投資子公司相關之應課稅暫時性差異皆認列遞延所得稅負債，惟合併公司若可控制暫時性差異迴轉之時點，且該暫時性差異很有可能於可預見之未來不會迴轉者除外。與此類投資有關之可減除暫時性差異，僅於其很有可能具有足夠課稅所得用以實現暫時性差異，且於可預見之未來預期將迴轉的範圍內，予以認列遞延所得稅資產。

遞延所得稅資產之帳面金額於每一資產負債表日予以重新檢視，並針對已不再很有可能具有足夠之課稅所得以供其回收所有或部分資產者，調減帳面金額。原未認列為遞延所得稅資產者，亦於每一資產負債表日予以重新檢視，並在未來很有可能產生課稅所得以供其回收所有或部分資產者，調增帳面金額。

遞延所得稅資產及負債係以預期負債清償或資產實現當期之稅率衡量，該稅率係以資產負債表日已立法或已實質性立法

之稅率及稅法為基礎。遞延所得稅負債及資產之衡量係反映合併公司於資產負債表日預期回收或清償其資產及負債帳面金額之方式所產生之租稅後果。

### 3. 當期及遞延所得稅

當期及遞延所得稅係認列於損益，惟與認列於其他綜合損益或直接計入權益之項目相關之當期及遞延所得稅係分別認列於其他綜合損益或直接計入權益。

## 五、重大會計判斷、估計及假設不確定性之主要來源

合併公司於採用會計政策時，對於不易自其他來源取得相關資訊者，管理階層必須基於歷史經驗及其他攸關之因素作出相關之判斷、估計及假設。實際結果可能與估計有所不同。

管理階層將對估計與基本假設持續檢視。若估計之修正僅影響當期，則於修正當期認列；若會計估計之修正同時影響當期及未來期間，則於修正當期及未來期間認列。

## 六、現金及約當現金

	109年12月31日	108年12月31日
庫存現金及週轉金	\$ 654	\$ 329
銀行支票及活期存款	<u>97,100</u>	<u>111,483</u>
	<u>\$ 97,754</u>	<u>\$ 111,812</u>

截至 109 年及 108 年 12 月 31 日，下列銀行存款及定期存款提供質押，帳列於「其他金融資產－流動」項下，請參閱附註二五。

	109年12月31日	108年12月31日	用	途
定期存款	\$ 11,392	\$ 16,189		短期借款之擔保品
定期存款	100	100		發行企業卡之擔保品
活期存款	<u>2,000</u>	<u>2,000</u>		短期借款擔保品
	<u>\$ 13,492</u>	<u>\$ 18,289</u>		

各銀行存款及定期存款於資產負債表日之市場利率區間如下：

	109年12月31日	108年12月31日
銀行活期存款及定期存款	<u>0.01%~0.5%</u>	<u>0.01%~2.15%</u>

## 七、應收票據及應收帳款

	<u>109年12月31日</u>	<u>108年12月31日</u>
<u>應收票據</u>		
按攤銷後成本衡量		
總帳面金額	\$ 119	\$ 141
減：備抵損失	<u>-</u>	<u>-</u>
	<u>\$ 119</u>	<u>\$ 141</u>
<u>應收帳款</u>		
按攤銷後成本衡量		
總帳面金額	\$ 44,620	\$ 57,687
減：備抵損失	( <u>1,441</u> )	( <u>812</u> )
	<u>\$ 43,179</u>	<u>\$ 56,875</u>

### 應收帳款

合併公司對商品銷售之平均授信期間原則上為月結 30~95 天，應收帳款不予計息。除個別客戶實際發生信用減損提列減損損失外，合併公司參考歷史經驗、考量個別客戶財務狀況及所處產業、競爭優勢與展望，將個別客戶區分為不同風險群組並依各群組之預期損失率認列備抵損失。

為減輕信用風險，合併公司管理階層指派專責團隊負責授信額度之決定、授信核准及其他監控程序以確保逾期應收款項之回收已採取適當行動。此外，合併公司於資產負債表日會逐一複核應收款項之可回收金額以確保無法回收之應收款項已提列適當減損損失。據此，本公司管理階層認為合併公司之信用風險已顯著減少。

合併公司衡量應收帳款之備抵損失如下（合併公司係以立帳日為基準進行評估）：

### 109 年 12 月 31 日

	<u>30 天以下</u>	<u>31~90 天</u>	<u>91~360 天</u>	<u>361 天以上</u>	<u>合 計</u>
預期信用損失率	0%	0%	30%~50%	100%	
總帳面金額	\$ 35,483	\$ 6,771	\$ 1,463	\$ 903	\$ 44,620
備抵損失(存續期間預期信用損失)	<u>-</u>	<u>-</u>	( <u>538</u> )	( <u>903</u> )	( <u>1,441</u> )
攤銷後成本	<u>\$ 35,483</u>	<u>\$ 6,771</u>	<u>\$ 925</u>	<u>\$ -</u>	<u>\$ 43,179</u>

108 年 12 月 31 日

	30 天以下	31~90 天	91~360 天	361 天以上	合 計
預期信用損失率	0%	0%	30%~50%	100%	
總帳面金額	\$ 48,165	\$ 8,018	\$ 1,055	\$ 449	\$ 57,687
備抵損失(存續期間預 期信用損失)	-	-	(363)	(449)	(812)
攤銷後成本	<u>\$ 48,165</u>	<u>\$ 8,018</u>	<u>\$ 692</u>	<u>\$ -</u>	<u>\$ 56,875</u>

應收帳款備抵損失之變動資訊如下：

	109年度	108年度
年初餘額	\$ 812	\$ 550
本年度提列減損損失	651	368
本年度實際沖銷	(45)	(72)
外幣換算差額	23	(34)
年底餘額	<u>\$ 1,441</u>	<u>\$ 812</u>

八、存 貨

	109年12月31日	108年12月31日
商 品	\$ 118,381	\$ 138,489
在 製 品	-	2,040
原 物 料	12,793	19,424
在途存貨	647	916
	<u>\$ 131,821</u>	<u>\$ 160,869</u>

109 及 108 年度與存貨相關之銷貨成本分別為 147,808 仟元及 226,995 仟元。

109 與 108 年度之銷貨成本包括存貨跌價（回升利益）損失及報廢損失明細如下：

	109年度	108年度
存貨跌價損失（回升利益）	(\$ 1,168)	\$ 3,758
存貨報廢損失	4,779	21
	<u>\$ 3,611</u>	<u>\$ 3,779</u>

109 年度存貨跌價損失回升利益主要係呆滯存貨報廢所致。

## 九、子公司

### 列入合併財務報告之子公司

本合併財務報告編製主體如下：

投資公司名稱	子公司名稱	業務性質	所持股權百分比	
			109年 12月31日	108年 12月31日
開曼東凌公司	東凌公司	各種嬰童服飾及用品百貨、 玩具之研發、製造及銷售	100%	100%
開曼東凌公司	香港黃色小鴨公司	一般投資公司	100%	100%
開曼東凌公司	Piyo Piyo (Samoa) International Co., Ltd.	一般投資公司	100%	100%
香港黃色小鴨公司	上海台凌公司	各種嬰童服飾及用品百貨、 玩具之製造及銷售	100%	100%
香港黃色小鴨公司	上海黃色小鴨公司	各種嬰童服飾及用品百貨、 玩具之銷售	100%	100%
上海黃色小鴨公司	上海黃色小鴨优亦餐飲管理 有限公司	餐飲管理	100%	100%
Piyo Piyo (Samoa) International Co., Ltd.	Piyo Piyo (HK) Holding Co., Ltd.	一般投資公司	100%	100%
Piyo Piyo (HK) Holding Co., Ltd.	昆山旭凌嬰童公司	廠房出租	100%	100%

## 十、採用權益法之投資

### 投資關聯企業

合併公司原投資之公司已於 108 年 2 月完成清算程序。合併公司於 108 年 3 月收到剩餘財產分配 2,617 仟元（人民幣 572,672 元），帳列 108 年第 1 季處分投資利益之份額項下。

## 十一、不動產、廠房及設備

	109年12月31日	108年12月31日
自有土地	\$ 42,227	\$ 95,994
建築物	14,251	24,407
租賃改良	1,402	1,780
其他設備	9,589	10,208
未完工程及待驗設備	1,005	5,268
	<u>\$ 68,474</u>	<u>\$ 137,657</u>

	自有土地	建築物	租賃改良	其他設備	未完工程及 待驗設備	合計
<b>成本</b>						
108年1月1日餘額	\$ 95,994	\$ 32,943	\$ 19,508	\$ 78,542	\$ 5,609	\$ 232,596
適用IFRS16之影響數	-	-	-	(1,240)	-	(1,240)
108年1月1日餘額(調整後)	95,994	32,943	19,508	77,302	5,609	231,356
增添	-	-	2,322	1,989	-	4,311
處分	-	-	(3,686)	(3,785)	-	(7,471)
科目移轉	-	-	-	569	(165)	404
淨兌換差額	-	-	(166)	(1,093)	(176)	(1,435)
108年12月31日餘額	<u>\$ 95,994</u>	<u>\$ 32,943</u>	<u>\$ 17,978</u>	<u>\$ 74,982</u>	<u>\$ 5,268</u>	<u>\$ 227,165</u>
<b>累計折舊</b>						
108年1月1日餘額	\$ -	\$ 7,674	\$ 18,834	\$ 63,632	\$ -	\$ 90,140
適用IFRS16之影響數	-	-	-	(581)	-	(581)
108年1月1日餘額(調整後)	-	7,674	18,834	63,051	-	89,559
處分	-	-	(3,686)	(3,600)	-	(7,286)
折舊費用	-	862	1,140	6,138	-	8,140
淨兌換差額	-	-	(90)	(815)	-	(905)
108年12月31日餘額	<u>\$ -</u>	<u>\$ 8,536</u>	<u>\$ 16,198</u>	<u>\$ 64,774</u>	<u>\$ -</u>	<u>\$ 89,508</u>
108年12月31日淨額	<u>\$ 95,994</u>	<u>\$ 24,407</u>	<u>\$ 1,780</u>	<u>\$ 10,208</u>	<u>\$ 5,268</u>	<u>\$ 137,657</u>
<b>成本</b>						
109年1月1日餘額	\$ 95,994	\$ 32,943	\$ 17,978	\$ 74,982	\$ 5,268	\$ 227,165
增添	-	-	1,461	4,718	-	6,179
處分	-	-	(3,366)	(11,501)	-	(14,867)
減損損失	-	-	-	-	(4,248)	(4,248)
科目移轉	(53,767)	(12,470)	-	-	-	(66,237)
淨兌換差額	-	-	36	341	(15)	362
109年12月31日餘額	<u>\$ 42,227</u>	<u>\$ 20,473</u>	<u>\$ 16,109</u>	<u>\$ 68,540</u>	<u>\$ 1,005</u>	<u>\$ 148,354</u>
<b>累計折舊</b>						
109年1月1日餘額	\$ -	\$ 8,536	\$ 16,198	\$ 64,774	\$ -	\$ 89,508
處分	-	-	(3,366)	(10,298)	-	(13,664)
折舊費用	-	555	1,901	4,219	-	6,675
科目移轉	-	(2,869)	(51)	51	-	(2,869)
淨兌換差額	-	-	25	205	-	230
109年12月31日餘額	<u>\$ -</u>	<u>\$ 6,222</u>	<u>\$ 14,707</u>	<u>\$ 58,951</u>	<u>\$ -</u>	<u>\$ 79,880</u>
109年12月31日淨額	<u>\$ 42,227</u>	<u>\$ 14,251</u>	<u>\$ 1,402</u>	<u>\$ 9,589</u>	<u>\$ 1,005</u>	<u>\$ 68,474</u>

合併公司之不動產、廠房及設備係以直線基礎按下列耐用年數計提折舊：

建築物	50至55年
租賃改良	3至5年
其他設備	3至10年



合併公司設定質押作為借款擔保之不動產、廠房及設備金額，請參閱附註二五。

## 十二、租賃協議

### (一) 使用權資產

	<u>109年12月31日</u>	<u>108年12月31日</u>
使用權資產帳面金額		
土地	\$ -	\$ 63,051
建築物	5,908	9,774
運輸設備	<u>2,466</u>	<u>3,753</u>
	<u>\$ 8,374</u>	<u>\$ 76,578</u>
	<u>109年度</u>	<u>108年度</u>
使用權資產之增添	<u>\$ 3,906</u>	<u>\$ 12,595</u>
使用權資產之折舊費用		
土地	\$ 2,188	\$ 2,291
建築物	5,398	5,657
運輸設備	<u>1,287</u>	<u>363</u>
	<u>\$ 8,873</u>	<u>\$ 8,311</u>

### (二) 租賃負債

	<u>109年12月31日</u>	<u>108年12月31日</u>
租賃負債帳面金額		
流動	<u>\$ 2,646</u>	<u>\$ 7,172</u>
非流動	<u>\$ 4,275</u>	<u>\$ 6,082</u>

租賃負債之折現率區間如下：

	<u>109年12月31日</u>	<u>108年12月31日</u>
建築物	4.75%	3.85%~4.75%
運輸設備	1.6%	1.6%

### (三) 其他租賃資訊

	<u>109年度</u>	<u>108年度</u>
短期租賃費用	<u>\$ 7,275</u>	<u>\$ 7,576</u>
低價值資產租賃費用	<u>\$ 14</u>	<u>\$ 14</u>
不計入租賃負債衡量中之變動租賃給付費用	<u>\$ 60,214</u>	<u>\$ 91,199</u>
租賃之現金（流出）總額	<u>(\$ 75,513)</u>	<u>(\$ 104,946)</u>

合併公司選擇對符合短期租賃之建築物及運輸設備及符合低價值資產租賃之電腦設備租賃適用認列之豁免，不對該等租賃認列相關使用權資產及租賃負債。

租賃期間於資產負債表日後開始之所有承租承諾如下：

	109年12月31日	108年12月31日
承租承諾	<u>\$ 7,937</u>	<u>\$ 13,761</u>

子公司－昆山旭凌嬰童用品有限公司於109年5月收到昆山市陸家鎮政府下屬機關閒置土地調查函文，昆山旭凌公司已依規定回覆該機關，截至目前該機關轄下公司有意願收購昆山旭凌公司（直接持有該未開發土地）股權，惟交易價格及條件尚未完全得到雙方確認，合併公司依現況評估該土地使用權有被視為閒置而無償徵收的可能，為穩健起見，故予以全數提列減損損失新台幣60,645仟元（人民幣14,160,375元），帳列109年其他利益及損失項下。

### 十三、投資性不動產

	<u>已完工投資性 不 動 產</u>
<u>成 本</u>	
109年1月1日餘額	\$ -
由不動產、廠房及設備科目轉入	<u>66,237</u>
109年12月31日餘額	<u>\$ 66,237</u>
<u>累計折舊</u>	
109年1月1日餘額	\$ -
折舊費用	307
由不動產、廠房及設備科目轉入	<u>2,869</u>
109年12月31日餘額	<u>\$ 3,176</u>
109年12月31日淨額	<u>\$ 63,061</u>

合併公司之投資性不動產坐落於台北市南港區之辦公大樓，該投資性不動產109年12月31日參考附近不動產市場交易價格之公允價值約74,540仟元。

合併公司設定質押作為借款擔保之投資性不動產金額，請參閱附註二五。

投資性不動產出租之租賃期間為 2 年 (109.5.5~111.5.4)。承租人於租賃期間結束時不具有投資性不動產之優惠承購權。

109 年以營業租賃出租投資性不動產未來將收取之租賃給付總額如下：

	109年12月31日
110 年	\$ 1,901
111 年	<u>634</u>
	<u>\$ 2,535</u>

#### 十四、其他無形資產

	109年12月31日			108年12月31日	
商標權	\$ 10,682			\$ 12,811	
專利權	64			151	
電腦軟體成本	2,566			3,322	
其他	<u>58</u>			<u>98</u>	
	<u>\$ 13,370</u>			<u>\$ 16,382</u>	
	商標權	專利權	電腦軟體 成本	其他	合計
<u>成本</u>					
108年1月1日餘額	\$ 25,048	\$ 4,605	\$ 16,138	\$ -	\$ 45,791
單獨取得	916	103	552	115	1,686
淨兌換差額	( 225)	-	( 440)	-	( 665)
108年12月31日餘額	<u>\$ 25,739</u>	<u>\$ 4,708</u>	<u>\$ 16,250</u>	<u>\$ 115</u>	<u>\$ 46,812</u>
<u>累計攤銷及減損</u>					
108年1月1日餘額	\$ 10,694	\$ 4,263	\$ 12,171	\$ -	\$ 27,128
攤銷費用	2,276	294	1,068	17	3,655
淨兌換差額	( 42)	-	( 311)	-	( 353)
108年12月31日餘額	<u>\$ 12,928</u>	<u>\$ 4,557</u>	<u>\$ 12,928</u>	<u>\$ 17</u>	<u>\$ 30,430</u>
108年12月31日淨額	<u>\$ 12,811</u>	<u>\$ 151</u>	<u>\$ 3,322</u>	<u>\$ 98</u>	<u>\$ 16,382</u>
<u>成本</u>					
109年1月1日餘額	\$ 25,739	\$ 4,708	\$ 16,250	\$ 115	\$ 46,812
單獨取得	162	45	28	-	235
科目移轉	( 138)	-	-	-	( 138)
淨兌換差額	84	-	168	-	252
109年12月31日餘額	<u>\$ 25,847</u>	<u>\$ 4,753</u>	<u>\$ 16,446</u>	<u>\$ 115</u>	<u>\$ 47,161</u>
<u>累計攤銷及減損</u>					
109年1月1日餘額	\$ 12,928	\$ 4,557	\$ 12,928	\$ 17	\$ 30,430
攤銷費用	2,211	132	822	40	3,205
淨兌換差額	26	-	130	-	156
109年12月31日餘額	<u>\$ 15,165</u>	<u>\$ 4,689</u>	<u>\$ 13,880</u>	<u>\$ 57</u>	<u>\$ 33,791</u>
109年12月31日淨額	<u>\$ 10,682</u>	<u>\$ 64</u>	<u>\$ 2,566</u>	<u>\$ 58</u>	<u>\$ 13,370</u>

上述有限耐用年限無形資產係以直線基礎按下列耐用年數計提攤銷費用：

商標權	5至10年
專利權	5年
電腦軟體	2至10年
其他	1至3年

## 十五、借 款

### (一) 短期借款

	<u>109年12月31日</u>	<u>108年12月31日</u>
<u>銀行借款</u>		
擔保借款	<u>\$ 192,272</u>	<u>\$ 165,896</u>
利率區間	1.50%~2.72%	1.60%~3.15%

109年及108年12月31日擔保借款係以活期存款回存、定期存款、土地、建築以及投資性不動產作為擔保品，請參閱附註二五。

### (二) 長期借款

	<u>109年12月31日</u>	<u>108年12月31日</u>
<u>擔保借款</u>		
銀行借款	\$ -	\$ 23,984
減：一年內到期之銀行借款	<u>-</u>	<u>( 5,996)</u>
	<u>\$ -</u>	<u>\$ 17,988</u>

長期借款係以合併公司自有土地及建築物抵押擔保（參閱附註二五），借款期間為107年12月24日至112年12月24日，本金分60期攤還，利率為Libor-美金+0.9%，截至108年12月31日止，有效年利率分別為2.92%，合併公司已於109年3月提前償還全部之長期借款。

十六、其他應付款

	109年12月31日	108年12月31日
應付營業稅	\$ 4,801	\$ 6,217
應付薪資及獎金	16,698	18,319
其他應付費用	7,187	10,222
其他應付款項	<u>11,265</u>	<u>10,057</u>
	<u>\$ 39,951</u>	<u>\$ 44,815</u>

十七、退職後福利計畫

(一) 確定提撥計畫

子公司東凌公司適用中華民國「勞工退休金條例」之退休金制度，係屬政府管理之確定提撥退休計畫，依員工每月薪資 6% 提撥退休金至勞工保險局之個人專戶。

(二) 確定福利計畫

合併公司中之子公司東凌公司依我國「勞動基準法」辦理之退休金制度係屬政府管理之確定福利退休計畫。員工退休金之支付，係根據服務年資及核准退休日前 6 個月平均工資計算。

列入合併資產負債表之確定福利計畫金額列示如下：

	109年12月31日	108年12月31日
確定福利義務現值	<u>\$ 1,127</u>	<u>\$ 1,021</u>

淨確定福利負債變動如下：

	確定福利 義務現值	計畫資產 公允價值	淨確定福利 負債
108年1月1日餘額	<u>\$ 1,437</u>	<u>\$ -</u>	<u>\$ 1,437</u>
服務成本			
利息費用	<u>19</u>	<u>-</u>	<u>19</u>
認列於損益	<u>19</u>	<u>-</u>	<u>19</u>
再衡量數			
精算(利益)損失—財務 假設變動	( 394)	-	( 394)
精算(利益)損失—經驗 調整	( 41)	-	( 41)
認列於其他綜合損益(帳列保 留盈餘項下)	( 435)	-	( 435)
108年12月31日	<u>\$ 1,021</u>	<u>\$ -</u>	<u>\$ 1,021</u>

(接次頁)

(承前頁)

	確定福利 義務現值	計畫資產 公允價值	淨確定福利 負債
109年1月1日餘額	\$ 1,021	\$ -	\$ 1,021
服務成本			
利息費用	9	-	9
認列於損益	9	-	9
再衡量數			
精算(利益)損失—財務 假設變動	105	-	105
精算(利益)損失—經驗 調整	(8)	-	(8)
認列於其他綜合損益(帳列保 留盈餘項下)	97	-	97
109年12月31日	\$ 1,127	\$ -	\$ 1,127

確定福利計畫認列於損益之金額依功能別彙總如下：

	109年度	108年度
管理費用	\$ 9	\$ 19

子公司東凌公司因「勞動基準法」之退休金制度暴露於下列風險：

1. 利率風險：政府公債及公司債之利率下降將使確定福利義務現值增加。
2. 薪資風險：確定福利義務現值之計算係參考計畫成員之未來薪資。因此計畫成員薪資之增加將使確定福利義務現值增加。

子公司東凌公司之確定福利義務現值係由合格精算師進行精算，衡量日之重大假設如下：

	109年12月31日	108年12月31日
折現率	0.42%	0.9%
薪資預期增加率	1%	1%

若重大精算假設分別發生合理可能之變動，在所有其他假設維持不變之情況下，將使確定福利義務現值增加（減少）之金額如下：

	<u>109年12月31日</u>	<u>108年12月31日</u>
折現率		
增加 0.5%	(\$ <u>109</u> )	(\$ <u>103</u> )
減少 0.5%	<u>\$ 123</u>	<u>\$ 116</u>
薪資預期增加率		
增加 0.5%	<u>\$ 121</u>	<u>\$ 116</u>
減少 0.5%	( <u>\$ 109</u> )	( <u>\$ 104</u> )

由於精算假設可能彼此相關，僅單一假設變動之可能性不大，故上述敏感度分析可能無法反映確定福利義務現值實際變動情形。

	<u>109年12月31日</u>	<u>108年12月31日</u>
預期 1 年內提撥金額	<u>\$ -</u>	<u>\$ -</u>
確定福利義務平均到期期間	20.59年	21.45年

## 十八、權益

### (一) 股本

#### 普通股

	<u>109年12月31日</u>	<u>108年12月31日</u>
額定股數（仟股）	<u>60,000</u>	<u>60,000</u>
額定股本	<u>\$ 600,000</u>	<u>\$ 600,000</u>
已發行且已收足股款之股數 （仟股）	<u>32,805</u>	<u>32,805</u>
已發行股本	<u>\$ 328,051</u>	<u>\$ 328,051</u>
面額（元）	<u>\$ 10</u>	<u>\$ 10</u>

109年12月31日及108年12月31日實收資本額328,051仟元，分為32,805仟股，每股面額10元，均為普通股。

### (二) 資本公積

	<u>109年12月31日</u>	<u>108年12月31日</u>
公司債轉換溢價	<u>\$ 54,867</u>	<u>\$ 138,262</u>

資本公積中屬超過票面金額發行股票之溢額（包括以超過面額發行普通股、公司債轉換溢價及庫藏股票交易等）及受領贈與之部分得用以彌補虧損，亦得於公司無虧損時，用以發放現金股利或撥充股本，惟撥充股本時每年以實收股本之一定比率為限。

### (三) 保留盈餘及股利政策

1. 本公司原於 108 年 6 月 28 日股東會決議通過修正章程，訂明公司盈餘分派或虧損撥補除得於各會計年度結束後發放股利外，亦得於前半會計年度發放期中股利。惟 109 年 6 月 23 日股東會決議通過修正章程，訂明公司不論股利分派或虧損撥補都只能年度為之。
2. 依本公司章程之盈餘分派政策規定，年度決算如有盈餘，依法繳納稅捐，彌補累積虧損後，再提 10% 為法定盈餘公積，其餘再依法令規定提列或迴轉特別盈餘公積；如尚有餘額，併同累積未分配盈餘，由董事會擬具盈餘分配議案，提請股東會決議分派股東股息紅利。本公司章程規定之員工及董監事酬勞分派政策，參閱附註十九(七)員工酬勞及董監事酬勞。
3. 本公司股利政策，係配合目前及未來之發展計畫、考量投資環境、資金需求及競爭狀況，並兼顧股東利益等因素，每年就可供分配盈餘提撥不低於 10% 分配股東股息紅利，惟可供分配盈餘低於實收資本額 30% 時，得不予分配；分配股東股息紅利時，得以現金或股票方式為之，其中現金股利不低於股利總額之 10%。
4. 法定盈餘公積應提撥至其餘額達本公司實收股本總額時為止。法定盈餘公積得用以彌補虧損。公司無虧損時，法定盈餘公積超過實收股本總額 25% 之部分除得撥充股本外，尚得以現金分配。
5. 本公司依金管證發字第 1010012865 號函、金管證發字第 1010047490 號函、金管證發字第 1030006415 號及「採用國際財務報導準則 (IFRSs) 後，提列特別盈餘公積之適用疑義問答」等規定提列及迴轉特別盈餘公積。
6. 本公司於 109 年 6 月 23 日及 108 年 6 月 28 日舉行股東常會，分別決議通過 108 及 107 年度盈餘分配案如下：
  - (1) 108 年 6 月 28 日業經股東常會決議通過 107 年盈虧撥補案，以資本公積 127,099 仟元彌補虧損。



(2) 109 年 6 月 23 日業經股東常會決議通過 108 年盈虧撥補案，以資本公積 83,395 仟元彌補虧損。

有關 109 年度之虧損撥補案尚待預計於 110 年 6 月 23 日召開之股東常會決議。

#### 十九、本期淨利之額外資訊

##### (一) 利息收入

	<u>109年度</u>	<u>108年度</u>
銀行存款	\$ 401	\$ 764

##### (二) 其他收入

	<u>109年度</u>	<u>108年度</u>
租金收入	\$ 1,350	\$ 83
補助收入	3,850	5,872
其他	<u>3,975</u>	<u>189</u>
	<u>\$ 9,175</u>	<u>\$ 6,144</u>

##### (三) 其他利益及損失

	<u>109年度</u>	<u>108年度</u>
淨外幣兌換利益	\$ 6,439	\$ 3,337
處分投資利益(附註十)	-	2,617
處分不動產、廠房及設備損失	( 28)	( 185)
不動產、廠房及設備減損損失 (附註十一)	( 4,248)	-
使用權資產減損損失(附註十二)	( 60,645)	-
其他損失	( <u>2,868</u> )	( <u>2,074</u> )
其他利益(損失)淨額	<u>(\$ 61,350)</u>	<u>\$ 3,695</u>

##### (四) 財務成本

	<u>109年度</u>	<u>108年度</u>
銀行借款利息	\$ 3,489	\$ 6,543
租賃負債之利息	<u>431</u>	<u>369</u>
	<u>\$ 3,920</u>	<u>\$ 6,912</u>

(五) 折舊及攤銷

	109年度	108年度
不動產、廠房及設備	\$ 6,675	\$ 8,140
投資性不動產	307	-
無形資產	3,205	3,655
使用權資產	8,873	8,311
合計	<u>\$ 19,060</u>	<u>\$ 20,106</u>
折舊費用依功能別彙總		
營業成本	\$ 780	\$ 1,047
營業費用	15,075	15,404
	<u>\$ 15,855</u>	<u>\$ 16,451</u>
攤銷費用依功能別彙總		
營業成本	\$ -	\$ -
營業費用	3,205	3,655
	<u>\$ 3,205</u>	<u>\$ 3,655</u>

(六) 員工福利費用

	109年度			108年度		
	營業成本	營業費用	合計	營業成本	營業費用	合計
短期員工福利	\$ 4,955	\$ 113,798	\$ 118,753	\$ 17,483	\$ 148,409	\$ 165,892
退職後福利						
確定提撥計畫	-	747	747	-	743	743
確定福利計畫(附註十七)	-	9	9	-	19	19
其他員工福利	433	14,129	14,562	3,289	36,437	39,726
員工福利費用合計	<u>\$ 5,388</u>	<u>\$ 128,683</u>	<u>\$ 134,071</u>	<u>\$ 20,772</u>	<u>\$ 185,608</u>	<u>\$ 206,380</u>

截至 109 年及 108 年 12 月 31 日止，合併公司員工人數分別為 298 人及 415 人，其計算基礎與員工福利費用一致。

(七) 員工酬勞及董監事酬勞

本公司係以當年度扣除分派員工及董監酬勞前之稅前利益分別以不低於 0.01% 及不高於 2% 提撥員工酬勞及董監事酬勞。109 年及 108 年係虧損故未提列員工酬勞及董監事酬勞。

年度合併財務報告通過發布日後若金額仍有變動，則依會計估計變動處理，於次一年度調整入帳。

有關本公司 110 年及 109 年董事會決議之員工酬勞及董監事酬勞資訊，請至台灣證券交易所「公開資訊觀測站」查詢。

## 二十、繼續營業單位所得稅

### (一) 認列於損益之所得稅

所得稅費用（利益）之主要組成項目如下：

	<u>109年度</u>	<u>108年度</u>
當期所得稅		
本年度產生者	\$ -	\$ -
以前年度所得稅費用調整	<u>-</u>	<u>24</u>
	<u>-</u>	<u>24</u>
遞延所得稅		
本年度產生者	652	( 922)
以前年度所得稅費用調整	<u>-</u>	<u>81</u>
	<u>652</u>	<u>( 841)</u>
認列於損益之所得稅費用（利益）	<u>\$ 652</u>	<u>(\$ 817)</u>

會計所得與所得稅費用之調節如下：

	<u>109年度</u>	<u>108年度</u>
稅前淨利按法定稅率計算之		
所得稅費用	(\$ 15,231)	(\$ 21,425)
稅上不得減除之費損	135	241
未認列之虧損扣抵	14,624	19,911
權益法認列投資損益	1,124	351
以前年度之當期所得稅費用		
於本期之調整	<u>-</u>	<u>105</u>
認列於損益之所得稅費用（利益）	<u>\$ 652</u>	<u>(\$ 817)</u>

### (二) 本期所得稅資產與負債

	<u>109年12月31日</u>	<u>108年12月31日</u>
本期所得稅資產		
應收退稅款	<u>\$ 6</u>	<u>\$ 115</u>

(三) 遞延所得稅資產與負債

遞延所得稅資產及負債之變動如下：

109 年度

	年初餘額	認列於損益	其	他	年底餘額
<u>遞延所得稅資產</u>					
虧損扣抵	\$ 28,746	(\$ 1,676)	\$ 359		\$ 27,429
暫時性差異	<u>1,920</u>	<u>146</u>	<u>30</u>		<u>2,096</u>
	<u>\$ 30,666</u>	<u>(\$ 1,530)</u>	<u>\$ 389</u>		<u>\$ 29,525</u>
<u>遞延所得稅負債</u>					
子公司未分配盈餘	\$ 1,112	\$ -	(\$ 55)		\$ 1,057
暫時性差異	<u>2,816</u>	<u>( 878)</u>	<u>27</u>		<u>1,965</u>
	<u>\$ 3,928</u>	<u>(\$ 878)</u>	<u>(\$ 28)</u>		<u>\$ 3,022</u>

108 年度

	年初餘額	認列於損益	其	他	年底餘額
<u>遞延所得稅資產</u>					
虧損扣抵	\$ 30,040	(\$ 261)	(\$ 1,033)		\$ 28,746
暫時性差異	<u>983</u>	<u>976</u>	<u>( 39)</u>		<u>1,920</u>
	<u>\$ 31,023</u>	<u>\$ 715</u>	<u>(\$ 1,072)</u>		<u>\$ 30,666</u>
<u>遞延所得稅負債</u>					
子公司未分配盈餘	\$ 1,140	\$ -	(\$ 28)		\$ 1,112
暫時性差異	<u>3,058</u>	<u>( 126)</u>	<u>( 116)</u>		<u>2,816</u>
	<u>\$ 4,198</u>	<u>(\$ 126)</u>	<u>(\$ 144)</u>		<u>\$ 3,928</u>

(四) 所得稅核定情形

台灣子公司－東凌公司之營利事業所得稅申報，截至 108 年度

(含) 以前之申報案件業經稅捐稽徵機關核定。

二一、每股虧損

用以計算每股虧損之分子及分母揭露如下：

	金額 (分子)	股數 (分母) ( 仟 股 )	每股虧損 ( 元 )
<u>109年度</u>			
基本每股虧損			
用以計算基本每股盈餘之虧損	<u>(\$ 124,335)</u>	<u>32,805</u>	<u>(\$ 3.79)</u>
<u>108年度</u>			
基本每股虧損			
用以計算基本每股盈餘之虧損	<u>(\$ 83,830)</u>	<u>32,805</u>	<u>(\$ 2.56)</u>

## 二二、資本風險管理

合併公司進行資本管理以確保集團內各企業能夠於繼續經營之前提下，藉由將債務及權益餘額最適化，以使股東報酬極大化。合併公司主要管理階層定期檢視集團資本結構，包括考量各類資本之成本及相關風險，並依據主要管理階層之建議，藉由支付股利、發行新股、買回股份及發行新債或償付舊債等方式平衡其整體資本結構。

## 二三、金融工具

### (一) 公允價值資訊

#### 非按公允價值衡量之金融工具

合併公司管理階層認為非按公允價值衡量之金融資產及金融負債之帳面金額趨近其公允價值。

### (二) 金融工具之種類

	<u>109年12月31日</u>	<u>108年12月31日</u>
<u>金融資產</u>		
按攤銷後成本衡量		
現金及約當現金	\$ 97,754	\$ 111,812
應收票據	119	141
應收帳款	43,179	56,875
其他應收款	537	774
存出保證金	15,329	18,465
其他金融資產－流動	13,492	18,289
<u>金融負債</u>		
按攤銷後成本衡量		
短期借款	192,272	165,896
應付票據	9,960	11,874
應付票據－關係人	636	1,072
應付帳款	11,351	26,870
應付帳款－關係人	119	84
其他應付款	18,452	20,279
長期借款（含一年內到期）	-	23,984
存入保證金	1,636	1,643

### (三) 財務風險管理目的與政策

合併公司主要金融工具包括應收帳款、應付帳款、租賃負債及借款。合併公司之財務管理部門係為各業務單位提供服務，統籌協調進入國內與國際金融市場操作，籍由依照風險程度與廣度分析暴險之內部風險報告監督及管理合併公司營運有關之財務風險。該等風險包括市場風險、信用風險及流動性風險。

#### 1. 市場風險

合併公司之營運活動使合併公司承擔之主要財務風險為外幣匯率變動風險以及利率變動風險。

##### (1) 匯率風險

本公司之數個子公司從事外幣計價之銷貨與進貨交易，因而使合併公司產生匯率變動暴險。

合併公司於資產負債表日非功能性貨幣計價之貨幣性資產與貨幣性負債帳面金額（包含合併財務報告中已沖銷之非功能性貨幣計價之貨幣性項目）請參閱附註二六。

##### 敏感度分析

合併公司主要受到人民幣及美元匯率波動之影響。

下表詳細說明當新台幣（功能性貨幣）對各攸關外幣之匯率增加及減少 10% 時，合併公司之敏感度分析。下表之正數係表示當新台幣相對於各相關貨幣升值 10% 時，將使稅後淨利或權益增加之金額；當新台幣相對於各相關外幣貶值 10% 時，其對稅後淨利或權益之影響將為同金額之負數。

	人 民 幣 之 影 響		美 元 之 影 響	
	109年度	108年度	109年度	108年度
損 益	\$ 9	(\$ 117)	(\$ 14,256)	(\$ 12,231)

##### (2) 利率風險

因合併公司內之個體同時以固定及浮動利率借入資金，因而產生利率暴險。

合併公司於資產負債表日受利率暴險之金融資產及金融負債帳面金額如下：

	109年12月31日	108年12月31日
具公允價值利率風險		
— 金融資產	\$ 110,592	\$ 129,772
— 金融負債	10,000	10,000
具現金流量利率風險		
— 金融資產	-	-
— 金融負債	182,272	179,880

### 敏感度分析

下列敏感度分析係依資產負債表日之利率暴險而決定。對於浮動利率負債，其分析方式係假設資產負債表日流通在外之負債金額於整年度皆流通在外。

若利率增加十個基點，在所有其他變數維持不變之情況下，合併公司 109 及 108 年度之稅後淨利分別將減少 182 仟元及減少 180 仟元，主係因合併公司之變動利率借款所致。

### 2. 信用風險

信用風險係指交易對方拖欠合約義務而造成集團財務損失之風險。截至資產負債表日，合併公司可能因交易對方未履行義務造成財務損失之最大信用風險暴險主要係來自於合併資產負債表所認列之金融資產帳面金額。

### 3. 流動性風險

合併公司係透過管理及維持足夠部位之現金及約當現金以支應集團營運並減輕現金流量波動之影響。合併公司管理階層監督銀行融資額度使用狀況並確保借款合同條款之遵循。

銀行借款對合併公司而言係為一項重要流動性來源。

截至 109 年及 108 年 12 月 31 日止，合併公司未動用之短期銀行融資額度分別 19,240 仟元及 48,471 仟元。

合併公司已約定還款期間之非衍生金融負債剩餘合約到期分析，其係依據合併公司最早可能被要求還款之日期，並以金融負債未折現現金流量編製。

109年12月31日

	<u>短於 3 個月</u>	<u>3 個月至 1 年</u>	<u>1 年 以 上</u>
<u>非衍生金融負債</u>			
無附息負債	\$ 62,017	\$ -	\$ -
租賃負債	545	2,894	4,498
浮動利率工具	-	182,272	-
固定利率工具	<u>10,395</u>	<u>-</u>	<u>-</u>
	<u>\$ 72,957</u>	<u>\$ 185,166</u>	<u>\$ 4,498</u>

108年12月31日

	<u>短於 3 個月</u>	<u>3 個月至 1 年</u>	<u>1 年 以 上</u>
<u>非衍生金融負債</u>			
無附息負債	\$ 84,715	\$ -	\$ -
租賃負債	2,214	5,291	6,256
浮動利率工具	18,149	143,904	17,988
固定利率工具	<u>10,000</u>	<u>-</u>	<u>-</u>
	<u>\$ 115,078</u>	<u>\$ 149,195</u>	<u>\$ 24,244</u>

二四、關係人交易

(一) 關係人之名稱及關係

<u>關 係 人 名 稱</u>	<u>與 合 併 公 司 之 關 係</u>
立台彩色印刷企業股份有限公司	其他關係人

(二) 與關係人間之重大交易事項

	<u>銷</u>	<u>貨</u>
	<u>109年度</u>	<u>108年度</u>
其他關係人	<u>\$ 49</u>	<u>\$ 74</u>

	<u>進</u>	<u>貨</u>
	<u>109年度</u>	<u>108年度</u>
其他關係人	<u>\$ 1,701</u>	<u>\$ 2,325</u>

合併公司與關係人有關進、銷貨等交易事項之價格及收付款期限，與一般客戶及廠商無重大差異。



資產負債表日之應付關係人款項餘額如下：

	109年12月31日	108年12月31日
應付票據—其他關係人	\$ 636	\$ 1,072
應付帳款—其他關係人	<u>119</u>	<u>84</u>
	<u>\$ 755</u>	<u>\$ 1,156</u>

(三) 對主要管理階層之獎酬

董事及其他主要管理階層之薪酬總額如下：

	109年度	108年度
短期員工福利	\$ 16,541	\$ 18,058
退職後福利	<u>160</u>	<u>185</u>
	<u>\$ 16,701</u>	<u>\$ 18,243</u>

董事及其他主要管理階層之薪酬係由薪酬委員會依照個人績效及市場趨勢決定。

二五、質抵押之資產

合併公司下列資產業經提供銀行作為發行公司債及銀行借款等之擔保品：

	109年12月31日	108年12月31日
定期存款	\$ 11,492	\$ 16,289
活期存款	2,000	2,000
土地	42,227	95,994
建築物（淨額）	14,251	24,407
投資性不動產	<u>63,061</u>	<u>-</u>
	<u>\$ 133,031</u>	<u>\$ 138,690</u>

二六、具重大影響之外幣資產及負債資訊

以下資訊係按合併個體功能性貨幣以外之外幣彙總表達，所揭露之匯率係指該等外幣換算至功能性貨幣之匯率。具重大影響之外幣資產及負債如下：

單位：各外幣／新台幣仟元

109年12月31日

	外	幣	匯	率	新	台	幣
外幣資產							
貨幣性項目							
美元	\$	1,770		28.48	\$	50,410	
外幣負債							
貨幣性項目							
美元		6,495		28.48		184,978	

108年12月31日

	外	幣	匯	率	新	台	幣
外幣資產							
貨幣性項目							
美元	\$	1,732		29.98	\$	51,925	
外幣負債							
貨幣性項目							
美元		5,513		29.98		165,280	

註：匯率係每單位外幣兌換為新台幣之金額。

具重大影響之外幣兌換損益（已實現及未實現）如下：

外幣	109年度		108年度	
	匯率	淨兌換（損）益	匯率	淨兌換（損）益
美金	28.48	\$ 6,439	29.98	\$ 3,337

## 二七、其他揭露事項

合併公司受到新型冠狀病毒肺炎全球大流行之影響，2月大陸多數店鋪暫停營業，3月起大陸店鋪陸續復工，但初始營業時間縮短，後陸續恢復正常，由於疫情影響，銷售2-3月相比降低較多。考慮到疫情長期影響，合併公司關閉了部分經營狀況不佳之店鋪。

由於店鋪減少，市場消費力降低，故將上海台凌嬰童用品有限公司生產部門關閉，未來將以委外代工為主。

為因應疫情影響，合併公司採取下列行動：

(一) 調整營運策略

1. 關閉部分營運狀況不佳或待培養之店鋪。
2. 降低上海台凌嬰童用品有限公司產能，已將工廠關閉。

(二) 籌資策略

目前無重大籌資需求

(三) 政府紓困措施

1. 中國政府號召國企減免租金，出租方減免辦公室 2-6 月租金，共計減免人民幣 168 仟元
2. 中國政府提前發放產業扶持資金 89 萬元（人民幣）
3. 中國政府部門免除 109 年 2-12 月員工社保公司應承擔份額，同時員工醫保公司應承擔份額減半繳納。

(四) 其他

向商場申請降低抽成比例，降低費用，大部分商場給予一定優惠。

合併公司已按資產負債表日可得資訊，將疫情造成之經濟影響納入重大會計估計之考量，並未有重大影響。

二八、附註揭露事項

(一) 重大交易事項及(二)轉投資事業相關資訊：

1. 資金貸與他人。(附表一)
2. 為他人背書保證。(附表二)
3. 期末持有有價證券情形（不包含投資子公司、關聯企業及合資控制部分）。(無)
4. 累積買進或賣出同一有價證券之金額達新臺幣 3 億元或實收資本額 20% 以上。(無)
5. 取得不動產之金額達新臺幣 3 億元或實收資本額 20% 以上。(無)
6. 處分不動產之金額達新臺幣 3 億元或實收資本額 20% 以上。(無)
7. 與關係人進、銷貨之金額達新臺幣 1 億元或實收資本額 20% 以上。(附表三)
8. 應收關係人款項達新臺幣 1 億元或實收資本額 20% 以上。(無)

9. 從事衍生工具交易。(無)
10. 其他：母子公司間及各子公司間之業務關係及重要交易往來情形及金額。(附表四)
11. 被投資公司資訊。(附表五)

(三) 大陸投資資訊：

1. 大陸被投資公司名稱、主要營業項目、實收資本額、投資方式、資金匯出入情形、持股比例、投資損益、期末投資帳面金額、已匯回投資損益及赴大陸地區投資限額。(附表六)
2. 與大陸被投資公司直接或間接經由第三地區所發生下列之重大交易事項，及其價格、付款條件、未實現損益：(附表四及六)
  - (1) 進貨金額及百分比與相關應付款項之期末餘額及百分比。
  - (2) 銷貨金額及百分比與相關應收款項之期末餘額及百分比。
  - (3) 財產交易金額及其所產生之損益數額。
  - (4) 票據背書保證或提供擔保品之期末餘額及其目的。
  - (5) 資金融通之最高餘額、期末餘額、利率區間及當期利息總額。
  - (6) 其他對當期損益或財務狀況有重大影響之交易事項，如勞務之提供或收受等。

(四) 主要股東資訊：股權比例達 5% 以上之股東名稱、持股數額及比例。  
(附表七)

二九、部門資訊

提供給主要營運決策者用以分配資源及評量部門績效之資訊，著重於每一交付或提供之產品或勞務之種類。合併公司之應報導部門如下：

百貨零售業  
餐廳娛樂

(一) 部門收入與營運結果

	109年度				
	百貨零售業	餐廳娛樂	合計	調整及沖銷	合計
營業收入	\$ 365,578	\$ 627	\$ 366,205	(\$ 40)	\$ 366,165
營業成本	( 147,437)	( 371)	( 147,808)	-	( 147,808)
營業毛利	218,141	256	218,397	( 40)	218,357
營業費用	( 281,942)	( 4,373)	( 286,315)	( 31)	( 286,346)
營業損失	( 63,801)	( 4,117)	( 67,918)	( 71)	( 67,989)
營業外收入及支出	( 59,812)	( 377)	( 60,189)	4,495	( 55,694)
稅前淨損	<u>(\$ 123,613)</u>	<u>(\$ 4,494)</u>	<u>(\$ 128,107)</u>	<u>\$ 4,424</u>	<u>(\$ 123,683)</u>

	108年度				
	百貨零售業	餐廳娛樂	合計	調整及沖銷	合計
營業收入	\$ 541,303	\$ 4,092	\$ 545,395	(\$ 119)	\$ 545,276
營業成本	( 225,107)	( 1,888)	( 226,995)	-	( 226,995)
營業毛利	316,196	2,204	318,400	( 119)	318,281
營業費用	( 400,503)	( 6,116)	( 406,619)	-	( 406,619)
營業損失	( 84,307)	( 3,912)	( 88,219)	( 119)	( 88,338)
營業外收入及支出	( 222)	( 60)	( 282)	3,973	3,691
稅前淨損	<u>(\$ 84,529)</u>	<u>(\$ 3,972)</u>	<u>(\$ 88,501)</u>	<u>\$ 3,854</u>	<u>(\$ 84,647)</u>

部門利益係指各個部門所賺取之利潤，不包含應分攤之採用權益法之關聯企業損益份額、處分關聯企業損益、租金收入、利息收入、處分不動產、廠房及設備損益、處分投資損益、外幣兌換淨（利益）損失、金融工具評價損益、財務成本以及所得稅費用。此衡量金額係提供予主要營運決策者，用以分配資源予部門及評量其績效。

(二) 部門資產及負債

因合併公司部門資產及負債之衡量金額未提供予營運決策者，故無需揭露資產及負債之衡量金額。

(三) 主要產品收入

合併公司繼續營業單位之主要產品收入分析如下：

	109年度	108年度
	童裝棉品	\$ 248,957
嬰童用品	116,682	164,970
餐飲收入	526	4,007
	<u>\$ 366,165</u>	<u>\$ 545,276</u>

(四) 地區別資訊

合併公司來自外部客戶之收入依營運地點區分與非流動資產按資產所在地區分之資訊列示如下：

		來自外部客戶之收入	
		109年度	108年度
亞	洲	\$ 365,114	\$ 543,679
美	洲	<u>1,051</u>	<u>1,597</u>
		<u>\$ 366,165</u>	<u>\$ 545,276</u>

非流動資產不包括金融資產及遞延所得稅資產產生之資產。

(五) 主要客戶資訊

合併公司 109 及 108 年度佔損益表營業收入金額 10% 以上之客戶明細如下：

		109年度		108年度	
客	戶	銷	貨 比例 %	銷	貨 比例 %
	A	\$ 48,583	13	\$ - (註)	- (註)

註：收入金額未達合併公司收入總額之 10%。

開曼東凌股份有限公司及子公司  
轉投資公司資金貸與他人  
民國 109 年 1 月 1 日至 12 月 31 日

附表一

單位：新台幣仟元；外幣為元

編號 (註1)	貸出資金之公司	貸與對象	往來科目 (註2)	是否為 關係人	本 期 最 高 餘 額 (註3)	期 末 餘 額 (註8)	實 際 動 支 金 額	利 率 區 間 %	資 金 貸 與 性 質 (註4)	業 務 往 來 金 額 (註5)	有 短 期 融 通 資 金 必 要 之 原 因 (註6)	提 列 備 抵 呆 帳 金 額	擔 保 品 名 稱	價 值	對 個 別 對 象 資 金 貸 與 限 額 (註7)	資 金 貸 與 總 限 額 (註7)
1	東凌股份有限公 司	開曼東凌股份有 限公司	其他應收款 -關係人	是	\$ 6,050	\$ -	\$ -	-	-	\$ -	營運週轉	\$ -	-	\$ -	\$ 65,543	\$ 65,543

註 1：編號欄之說明：(1)發行人填 0。(2)被投資公司按公司別由阿拉伯數字 1 開始依序編號。

註 2：帳列之應收關係企業款項、應收關係人款項、股東往來、預付款、暫付款...等項目，如屬資金貸與性質者均須填入此欄位。

註 3：當年度資金貸與他人之最高餘額。

註 4：資金貸與性質應填列屬(1)業務往來者或屬(2)有短期融通資金之必要者。

註 5：資金貸與性質屬業務往來者，應填列業務往來金額。業務往來金額係指貸出資金之公司與貸與對象最近一年度之業務往來金額。

註 6：資金貸與性質屬有短期融通資金之必要者，應具體說明必要貸與資金之原因及貸與對象之資金用途，例如：償還借款、購置設備、營業週轉...等。

註 7：對個別對象資金貸與限額：係東凌股份有限公司股東權益之 40%；資金貸與總額：係東凌股份有限公司股東權益之 40%。

註 8：若公開發行公司依據公開發行公司資金貸與及背書保證處理準則第 14 條第 1 項將資金貸與逐筆提董事會決議，雖尚未撥款，仍應將董事會決議金額列入公告餘額，以揭露其承擔風險；惟嗣後資金償還，則應揭露其償還後餘額，以反應風險之調整。若公開發行公司依據處理準則第 14 條第 2 項經董事會決議授權董事長於一定額度及一年期間內分次撥貸或循環動用，仍應以董事會通過之資金貸與額度作為公告申報之餘額，雖嗣後資金償還，惟考量仍可能再次撥貸，故仍應以董事會通過之資金貸與額度作為公告申報之餘額。

附表二 為他人背書保證：

單位：新台幣仟元，外幣以元為單位

編號 (註 1)	背書保證者 公司名稱	被背書保證對象		對單一企業 背書保證限額 (註 3)	本期最高 背書保證餘額 (註 4)	期末背書 保證餘額 (註 5)	實際動支金額 (註 6)	以財產擔保之 背書保證金額	累計背書保證 金額佔最近期 財務報表淨值 之比率(%)	背書保證 最高限額 (註 3)	屬母公司 對子公司 背書保證 (註 7)	屬子公司 對母公司 背書保證 (註 7)	屬對 大陸地區 背書保證 (註 7)
		公司名稱	關係 (註 2)										
1	東凌股份有限公司	開曼東凌股份有限公司	東凌股份有限公司之母公司	\$ 655,430	\$ 452,745 USD 13,380,000 及 NTD 48,000	\$ 201,792 USD 5,400,000 及 NTD 48,000	\$ 182,272 USD 6,400,000	\$ 153,792	85.41	\$ 655,430	N	Y	N

註 1：合併公司之開曼東凌公司及子公司背書保證資訊應分列兩表並於編號欄註明，編號之填寫方法如下：

1.本公司填 0。

2.被投資公司按公司別由阿拉伯數字 1 開始依序編號。

註 2：背書保證者與被背書保證對象之關係有下列 7 種，標示種類即可：

(1)有業務往來之公司。

(2)公司直接及間接持有表決權之股份超過 50%之公司。

(3)直接及間接對公司持有表決權之股份超過 50%之公司。

(4)公司直接及間接持有表決權股份達 90%以上之公司間。

(5)基於承攬工程需要之同業間或共同起造人間依合約規定互保之公司。

(6)因共同投資關係由全體出資股東依其持股比率對其背書保證之公司。

(7)同業間依消費者保護法規從事預售屋銷售合約之履約保證連帶擔保。

註 3：依合併公司之開曼東凌公司及子公司背書保證作業管理辦法規定，台灣東凌公司為他公司背書保證之總額不得超過當期淨值之百分之四百，即 655,430 仟元，故本期未超限。其中對台灣東凌公司直接或間接持股比例達百分之百時，台灣東凌公司對該單一企業之背書保證限額不得超過當期淨值之百分之四百，即 655,430 仟元，故本期未超限。合併公司及子公司整體為他公司背書保證之總額不得超過當期淨值之百分之一百五十，即 354,386 仟元，故本期未超限。及對單一企業背書保證限額則不得超過當期淨值之百分之一百五十，即 354,386 仟元，故本期未超限。

註 4：當年度為他人背書保證之最高餘額。

註 5：應填列董事會通過之金額。但董事會依公開發行公司資金貸與及背書保證處理準則第十二條第八款授權董事長決行者，係指董事長決行之金額。

註 6：應輸入被背書保證公司於使用背書保證餘額範圍內之實際動支金額。

註 7：屬上市櫃母公司對子公司背書保證者、屬子公司對上市櫃母公司背書保證者、屬大陸地區背書保證者始須填列 Y。



附表三 與關係人進、銷貨之金額達新台幣一億元或實收資本額百分之 20%以上：

單位：新台幣仟元

進（銷）貨之公司	交易對象	關係	交易情形				交易條件與一般交易不同之情形及原因		應收（付）票據、帳款		備註
			進（銷）貨	金額	佔總進（銷）貨之比率（%）	授信期間	單價	授信期間	餘額	佔總應收（付）票據、帳款之比率（%）	
上海台凌嬰童用品有限公司	上海黃色小鴨貿易有限公司	該公司與本公司之母公司相同	銷貨	\$ 87,364	24%	依雙方協議	\$ -	—	\$ 34,456	80%	

附表四 母子公司間業務關係及重要交易往來情形：

單位：新台幣仟元

編號 (註一)	交易人名稱	交易往來對象	與交易人之關係 (註二)	交易往來情形			
				科目	金額	交易條件	佔合併總營收 或總資產之 比率(註三)
	<u>109年度</u>						
1	東凌股份有限公司	開曼東凌股份有限公司	2	利息收入	\$ 21	與非關係人無重大差異	-
1	東凌股份有限公司	上海台凌嬰童用品有限公司	3	應收帳款	1,602	"	-
1	東凌股份有限公司	上海台凌嬰童用品有限公司	3	銷貨收入	6,396	"	2%
1	東凌股份有限公司	上海台凌嬰童用品有限公司	3	進貨	82	"	-
2	上海台凌嬰童用品有限公司	上海黃色小鴨貿易有限公司	3	應收帳款	34,456	"	7%
2	上海台凌嬰童用品有限公司	上海黃色小鴨貿易有限公司	3	銷貨收入	87,364	"	24%
2	上海台凌嬰童用品有限公司	黃色小鴨國際有限公司	3	其他支出	3,900	"	1%
3	上海黃色小鴨貿易有限公司	上海黃色小鴨优亦餐飲管理 有限公司	3	銷貨收入	40	"	-
4	上海黃色小鴨优亦餐飲管理 有限公司	上海黃色小鴨貿易有限公司	3	銷貨收入	31	"	-

註一：母公司及子公司相互間之業務往來資訊應分別於編號欄註明，編號之填寫方法如下：

1. 母公司填 0。
2. 子公司依公司別由阿拉伯數字 1 開始依序編號。

註二：與交易人之關係有以下三種，標示種類即可：

1. 母公司對子公司。
2. 子公司對母公司。
3. 子公司對子公司。

註三：交易往來金額佔合併總營收或總資產比率之計算，若屬資產負債科目者，以期末餘額佔合併總資產之方式計算；若屬損益科目者，以期中累積金額佔合併總營收之方式計算。

註四：外國公司資產負債金額於報表日兌換率為：

NTD：USD = 28.48：1

NTD：RMB = 4.3648：1

損益類金額於報表兌換率為：

NTD：USD = 29.549：1

NTD：RMB = 4.2827：1

附表五 非屬大陸地區之被投資公司直接或間接具有重大影響力或控制能力之被投資公司名稱、所在地區.....等相關資訊：

單位：新台幣仟元，外幣以元為單位

投資公司名稱	被投資公司名稱	所在地區	主要營業項目	原始投資金額		期末持有		被投資公司本期(損)益	本期認列之投資(損)益	備註	
				本期	期末	股數	比率(%)				帳面金額
開曼東凌股份有限公司	東凌股份有限公司	台灣	各種嬰童服飾及用品百貨、玩具之研發、製造及銷售	\$ 50,000	\$ 50,000	50,000	100.00	\$ 167,133	(\$ 7,949)	(\$ 7,416)	差異係集團內交易未實現損益調整所致。
"	黃色小鴨國際有限公司	香港	一般投資公司	294,101 HKD 36,193,740	294,101 HKD 36,193,740	36,193,740	100.00	214,143	( 55,230)	( 45,007)	"
"	Piyo Piyo (Samoa) International Co., Ltd.	薩摩亞	一般投資公司	145,800 USD 4,686,406	145,800 USD 4,686,406	4,686,406	100.00	16,919	( 73,102)	( 73,102)	
Piyo Piyo (Samoa) International Co., Ltd.	Piyo Piyo (HK) Holding Co., Ltd.	香港	一般投資公司	143,534 USD 4,616,406	143,534 USD 4,616,406	4,616,406	100.00	16,174	( 73,029)	( 73,029)	

註一：係以投資金額列示。

附表六 大陸投資資訊：

1. 大陸被投資公司名稱、主要營業項目、實收資本額、投資方式、資金匯出入、持股比例、投資損益、投資帳面價值及匯回投資損益情形：

單位：新台幣仟元，外幣以元為單位

大陸被投資公司名稱	主要營業項目	實收資本額	投資方式	本期期初自台灣匯出累積投資金額	本期匯出或收回投資金額		本期期末自台灣匯出累積投資金額	被投資公司本期損益	本公司直接或間接投資之持股比例(%)	本期認列投資(損)益(註一)	期末投資帳面價值	截至本期止已匯回台灣之投資收益
					匯出	收回						
上海台凌嬰童用品有限公司	各種嬰童服飾及用品百貨、玩具之製造及銷售	RMB 4,837,250	(2) 黃色小鴨國際有限公司	\$ -	\$ -	\$ -	\$ -	(\$ 16,314)	100	(\$ 6,091)	\$ 54,843	\$ -
上海黃色小鴨貿易有限公司	各種嬰童服飾及用品玩具之銷售	RMB27,161,355	(2) 黃色小鴨國際有限公司	-	-	-	-	( 38,777)	100	( 38,777)	157,138	-
昆山旭凌嬰童用品有限公司	廠房出租	RMB33,021,020	(2) Piyo Piyo (HK) Holding Co., Ltd.	-	-	-	-	( 73,029)	100	( 73,029)	16,125	-
上海黃色小鴨亦餐飲管理有限公司	餐飲管理、餐飲服務	RMB10,600,000	(2) 黃色小鴨國際有限公司	-	-	-	-	( 4,495)	100	( 4,495)	3,126	-

註一：本期認列投資損益係經會計師查核之財務報表為基礎認列。

2. 赴大陸地區投資限額：

本期期末累計自台灣匯出赴大陸地區投資金額	經濟部投審會核准投資金額	依經濟部投審會規定赴大陸地區投資限額
(註3)	(註3)	(註3)

註1：投資方式區分為下列三種，標示種類別即可：

- (1) 直接赴大陸地區從事投資。
- (2) 透過第三地區公司再投資大陸（請註明該第三地區之投資公司）。
- (3) 其他方式。

註2：本期認列投資損益基礎均經台灣母公司簽證會計師查核之財務報表。

註3：因開曼東凌公司係屬中華民國境外公司，故未有大陸地區投資限制問題。

3. 與大陸投資公司直接或間接經由第三地區事業所發生之重大交易事項：詳附表四。

附表七 主要股東資訊：

主 要 股 東 名 稱	股 份	
	持 有 股 數	持 股 比 例
PRESTIGE IDENTITY LIMITED	6,814,500	20.77%
PROFIT PACIFIC CO.,Ltd	2,880,570	8.78%
許復進	2,802,740	8.54%
渣打國際商業銀行營業部受託保管寶捷基金公司投資專戶	2,795,000	8.51%
林寶霞	2,169,090	6.61%
GORGEOUS VOYAGE LIMITED	1,674,750	5.10%

註：本表主要股東資訊係由集保公司以當季季底最後一個營業日，計算股東持有公司已完成無實體登錄交付（含庫藏股）之普通股及特別股合計達5%以上資料。本公司合併財務報告所記載股本與實際已完成無實體登錄交付股數，可能因編製計算基礎不同或有差異。

**Cayman Tung Ling Co., Limited**  
**(開曼東凌股份有限公司)**

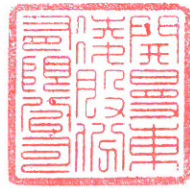

負 責 人： 林 寶 霞

